

คู่มือปฏิบัติงานตามพระราชบัญญัติการจัดซื้อจัดจ้าง และการบริหารพัสดุภาครัฐ พ.ศ. 2560

สำหรับ นักวิชาการพัสดุ

กองคลัง

องค์การบริหารส่วนตำบลแพงใหญ่

อำเภอเหล่าเสือโก้ก จังหวัดอุบลราชธานี

คำนำ

การจัดทำคู่มือในการปฏิบัติงานตามพระราชบัญญัติการจัดซื้อจัดจ้างและการบริหารพัสดุภาครัฐ พ.ศ.๒๕๖๐ นี้ งานทะเบียนทรัพย์สินและพัสดุ องค์การบริหารส่วนตำบลแพงใหญ่ จัดทำขึ้นเพื่อเป็นแนวปฏิบัติโดยมุ่งเน้นการเปิดเผยข้อมูลต่อสาธารณชนให้มากที่สุด เพื่อให้เกิดความโปร่งใสและเปิดโอกาสให้มีการแข่งขันอย่างเป็นธรรม มีการดำเนินการจัดซื้อจัดจ้างที่คำนึงถึงวัตถุประสงค์ของการใช้งานเป็นสำคัญ ซึ่งจะก่อให้เกิดความคุ้มค่าในการใช้จ่ายเงิน มีการวางแผนการดำเนินงานและมีการประเมินผล การปฏิบัติงาน ซึ่งจะทำให้เกิดการจัดซื้อจัดจ้างมีประสิทธิภาพและประสิทธิผลมากยิ่งขึ้นทั้งนี้ งานทะเบียนทรัพย์สินและพัสดุ ได้รวบรวมข้อมูลระเบียบขึ้นจากคู่มือและเอกสารการให้ความรู้ต่างๆ เพื่อให้คู่มือเล่มนี้มีประโยชน์และบรรลุวัตถุประสงค์ ในการดำเนินงานการปฏิบัติงานตามพระราชบัญญัติการจัดซื้อจัดจ้างและการบริหารพัสดุภาครัฐ พ.ศ.๒๕๖๐ เพื่อเป็นแนวปฏิบัติอย่างเดียวกันและพร้อมรับฟังความคิดเห็นอันจะเป็นประโยชน์ต่อการดำเนินงาน และนำมาปรับปรุงคู่มือนี้ให้เหมาะสมยิ่งขึ้นต่อไป งานทะเบียนทรัพย์สินและพัสดุ หวังว่าคู่มือเล่มนี้ จะเป็นประโยชน์ต่อหน่วยงานต่างๆ ในสังกัดองค์การบริหารส่วนตำบลแพงใหญ่ ในการดำเนินภารกิจต่างๆ ให้บรรลุวัตถุประสงค์ต่อไป

งานทะเบียนทรัพย์สินและพัสดุ
กองคลัง
องค์การบริหารส่วนตำบลแพงใหญ่

สารบัญ

	หน้า
บทที่ 1 ความรู้ทั่วไปเกี่ยวกับการจัดซื้อจัดจ้าง	
- กฎหมายและระเบียบที่เกี่ยวข้อง	1
- การจัดซื้อจัดจ้างและประเภทพัสดุ	1
- การใช้บังคับเกี่ยวกับงบประมาณ	2
- หน่วยงานของรัฐและผู้มีหน้าที่เกี่ยวกับการจัดซื้อจัดจ้าง	2
- การมอบอำนาจ	2
- คณะกรรมการจัดซื้อหรือจ้าง และองค์ประกอบคณะกรรมการ	3
- การตรวจสอบผู้มีผลประโยชน์ร่วมกัน	4
- หลักการจัดซื้อจัดจ้างและการบริหารพัสดุภาครัฐ	5
- คณะกรรมการที่เกี่ยวข้องตามพระราชบัญญัติการจัดซื้อจัดจ้าง และการบริหารพัสดุภาครัฐ พ.ศ. 2560	5
บทที่ 2 กระบวนการจัดซื้อจัดจ้าง	
- Workflow กระบวนการจัดซื้อจัดจ้างและการบริหารพัสดุ	6
- การจัดทำและประกาศแผนการจัดซื้อจัดจ้าง	7
- การจัดทำร่างขอบเขตงาน หรือรายละเอียดคุณลักษณะเฉพาะของพัสดุ หรือรูปแบบรายการงานก่อสร้าง	7
- การจัดทำและเปิดเผยราคากลาง	8
- การจัดทำรายงานขอซื้อขอจ้าง	9
บทที่ 3 วิธีการซื้อหรือจ้าง	
- วิธีประกาศเชิญชวนทั่วไป ด้วยวิธีตลาดอิเล็กทรอนิกส์ (e - market)	10
- ขั้นตอนการจัดทำเอกสาร วิธี (e - market) และการประกาศเผยแพร่	10
- การพิจารณาผลการเสนอราคา	11
- การรายงานผลการพิจารณา	11
- การประกาศผลผู้ชนะการเสนอราคา	12
- Workflow ขั้นตอนการดำเนินการจัดหาพัสดุโดยวิธีประกาศเชิญชวนทั่วไป ด้วยวิธีตลาดอิเล็กทรอนิกส์ (e - market)	13 - 16
- วิธีประกวดราคาอิเล็กทรอนิกส์ (e – bidding)	17
- ขั้นตอนการจัดทำเอกสาร วิธี (e – bidding) และการประกาศเผยแพร่	17 - 19
- หน้าที่ของคณะกรรมการพิจารณาผลการประกวดราคาอิเล็กทรอนิกส์	19 - 21
- การประกาศผลผู้ชนะการเสนอราคา	21

	หน้า
- Workflow ขั้นตอนการดำเนินการจัดหาพัสดุโดยวิธีประกาศเชิญชวนทั่วไป ด้วยวิธีประกวดราคาอิเล็กทรอนิกส์ (e - bidding)	22 - 28
- วิธีสอบราคา	29
- ขั้นตอนการซื้อหรือจ้างโดยวิธีสอบราคา	29 - 30
- หน้าที่ของคณะกรรมการพิจารณาผลการสอบราคา	30 - 31
- Workflow ขั้นตอนการดำเนินการจัดหาพัสดุโดยวิธีประกาศเชิญชวนทั่วไป ด้วยวิธีสอบราคา	32 - 34
- วิธีคัดเลือก	35
- หน้าที่ของคณะกรรมการซื้อหรือจ้างโดยวิธีคัดเลือก	35 - 36
- Workflow ขั้นตอนการดำเนินการจัดหาพัสดุโดยวิธีคัดเลือก	37 - 39
- วิธีเฉพาะเจาะจง	40
- หน้าที่ของคณะกรรมการซื้อหรือจ้างโดยวิธีเฉพาะเจาะจง	40 - 41
- การประกาศผลผู้ชนะการเสนอราคา	41
- Workflow ขั้นตอนการดำเนินการจัดหาพัสดุโดยวิธีเฉพาะเจาะจง	42 - 44
บทที่ 4 การจ้างที่ปรึกษา	
- การเลือกใช้วิธีการจ้างที่ปรึกษา	45
- ขั้นตอนสำหรับการจ้างที่ปรึกษาทุกวิธี	45 - 46
- Workflow ขั้นตอนการดำเนินการจ้างที่ปรึกษาทุกวิธี	47 - 48
- ขั้นตอนการดำเนินการจ้างที่ปรึกษาโดยวิธีประกาศเชิญชวนทั่วไป	50
- หน้าที่ของคณะกรรมการดำเนินงานจ้างที่ปรึกษาโดยวิธีประกาศเชิญชวนทั่วไป	49 - 51
- การประกาศผลผู้ชนะการเสนอราคา	51
- Workflow ขั้นตอนการดำเนินการจ้างที่ปรึกษาโดยวิธีประกาศเชิญชวนทั่วไป	52 - 53
- ขั้นตอนการดำเนินการจ้างที่ปรึกษาโดยวิธีคัดเลือก	54
- หน้าที่ของคณะกรรมการดำเนินงานจ้างที่ปรึกษาโดยวิธีคัดเลือก	54 - 56
- การประกาศผลผู้ชนะการเสนอราคา	56
- เกณฑ์การพิจารณาคัดเลือกข้อเสนอในงานจ้างที่ปรึกษา	56
- Workflow ขั้นตอนการดำเนินการจ้างที่ปรึกษาโดยวิธีคัดเลือก	57 - 59
- ขั้นตอนการดำเนินการจ้างที่ปรึกษาโดยวิธีเฉพาะเจาะจง	60
- หน้าที่ของคณะกรรมการดำเนินงานจ้างที่ปรึกษาโดยวิธีเฉพาะเจาะจง	60
- การประกาศผลผู้ชนะการเสนอราคา	60
- การจ่ายเงินล่วงหน้า	60

หน้า

- การคืนหนังสือค้ำประกัน 60
- Workflow ขั้นตอนการดำเนินการจ้างที่ปรึกษาโดยวิธีเฉพาะเจาะจง 61

บทที่ 5 การทำสัญญาและหลักประกัน

- การลงนามในสัญญา 62
- การกำหนดค่าปรับในสัญญา 62 - 63
- หลักประกันการเสนอราคา 63 - 64
- หลักประกันสัญญา 64 - 65
- การคืนหลักประกัน 65

บทที่ 6 การบริหารสัญญาและการตรวจรับพัสดุ

- หน้าที่ของคณะกรรมการตรวจรับพัสดุในงานซื้อหรืองานจ้าง 66
- หน้าที่ของคณะกรรมการตรวจรับพัสดุในงานจ้างก่อสร้าง 67
- หน้าที่ของคณะกรรมการตรวจรับพัสดุในงานจ้างที่ปรึกษา 67 - 68
- หน้าที่ของคณะกรรมการตรวจรับพัสดุในงานจ้างออกแบบหรือควบคุมงานก่อสร้าง 68
- การคิดค่าปรับตามสัญญา 69
- การงดหรือลดค่าปรับ หรือการขยายเวลาทำการตามสัญญา 69
- การบอกเลิกสัญญาหรือข้อตกลง 70

บทที่ 7 การบริหารพัสดุ

- การเก็บและการบันทึก 71
- การเบิกจ่ายพัสดุ 71
- การยืม 71
- การบำรุงรักษา 72
- การตรวจสอบพัสดุประจำปี 72
- การจำหน่ายพัสดุ 73
- หลักเกณฑ์การขายทอดตลาด 73
- การลงจ่ายออกจากบัญชีหรือทะเบียน 74

บทที่ 1
ความรู้ทั่วไปเกี่ยวกับการจัดซื้อจัดจ้าง

1. กฎหมายและระเบียบที่เกี่ยวข้อง

1.1 พระราชบัญญัติการจัดซื้อจัดจ้างและการบริหารพัสดุภาครัฐ พ.ศ. 2560 เริ่มใช้บังคับตั้งแต่วันที่ 23 สิงหาคม 2560

1.2 กฎกระทรวง และประกาศ ที่ออกตามความในพระราชบัญญัติการจัดซื้อจัดจ้างและการบริหารพัสดุภาครัฐ พ.ศ. 2560

1.3 ระเบียบกระทรวงการคลังว่าด้วยการจัดซื้อจัดจ้างและการบริหารพัสดุภาครัฐ พ.ศ. 2560

2. การจัดซื้อจัดจ้างและประเภทของพัสดุ

2.1 การจัดซื้อจัดจ้าง หมายถึง การดำเนินการเพื่อให้ได้มาซึ่งพัสดุโดยการซื้อ จ้าง เช่า แลกเปลี่ยน หรือโดยนิติกรรมอื่น ตามที่กำหนดในกฎกระทรวง

2.2 พัสดุ แบ่งเป็น 6 ประเภท ดังนี้

(1) สินค้า ได้แก่ วัสดุ ครุภัณฑ์ ที่ดิน สิ่งปลูกสร้าง และทรัพย์สินอื่นใด รวมถึงงานบริการที่รวมอยู่ในสินค้านั้นด้วย แต่มูลค่าของงานบริการต้องไม่สูงกว่ามูลค่าของสินค้านั้น

(2) งานบริการ ได้แก่ งานจ้างบริการ งานจ้างเหมาบริการ งานจ้างทำของ และการรับขน

(3) งานจ้างก่อสร้าง ได้แก่ งานก่อสร้าง งานก่อสร้างสาธารณูปโภค หรือสิ่งปลูกสร้างอื่นใด และการซ่อมแซม ต่อเติม ปรับปรุง รื้อถอน หรือการกระทำอื่นใด ที่มีลักษณะทำนองเดียวกัน ต่ออาคารสาธารณูปโภค หรือสิ่งปลูกสร้างนั้น รวมถึงงานบริการ ที่รวมอยู่ในงานก่อสร้างนั้นด้วย แต่มูลค่าของงานบริการต้องไม่สูงกว่ามูลค่าของงานก่อสร้างนั้น

อาคาร หมายถึง สิ่งปลูกสร้างถาวรที่บุคคลอาจเข้าอยู่ หรือใช้สอยได้ เช่น อาคารที่ทำการ โรงพยาบาล โรงเรียน สนามกีฬา หรือสิ่งปลูกสร้างอย่างอื่น ที่มีลักษณะทำนองเดียวกัน รวมทั้งสิ่งก่อสร้างอื่นๆ ซึ่งสร้างขึ้นเพื่อประโยชน์ใช้สอยสำหรับอาคารนั้นๆ เช่น เสาธง รั้ว ท่อระบายน้ำ หอถังน้ำ ถนน ประปา ไฟฟ้า หรือสิ่งอื่นๆ ซึ่งเป็นส่วนประกอบของตัวอาคาร เช่น เครื่องปรับอากาศ ลิฟต์ หรือเครื่องเรือน

สาธารณูปโภค หมายถึง งานอันเกี่ยวกับการประปา การไฟฟ้า การสื่อสาร การโทรคมนาคม การระบายน้ำ การขนส่งทางท่อ ทางน้ำ ทางบก ทางอากาศ หรือทางราง หรือการอื่นที่เกี่ยวข้อง ซึ่งดำเนินการในระดับพื้นดิน ใต้พื้นดิน หรือเหนือพื้นดิน

(4) งานจ้างที่ปรึกษา ได้แก่ งานจ้างบริการจากบุคคลธรรมดา หรือนิติบุคคล เพื่อเป็นผู้ให้คำปรึกษาหรือแนะนำแก่หน่วยงานของรัฐ ในด้านวิศวกรรม สถาปัตยกรรม ผังเมือง กฎหมาย เศรษฐศาสตร์ การเงินการคลัง สิ่งแวดล้อม วิทยาศาสตร์ เทคโนโลยี สาธารณสุข ศิลปวัฒนธรรม การศึกษาวิจัย หรือด้านอื่น ที่อยู่ในภารกิจของรัฐ หรือของหน่วยงานของรัฐ

(5) งานจ้างออกแบบหรือควบคุมงานก่อสร้าง ได้แก่ งานจ้างบริการจากบุคคลธรรดา หรือนิติบุคคล เพื่อออกแบบหรือควบคุมงานก่อสร้าง

(6) การดำเนินการอื่นตามที่กำหนดในกฎกระทรวง

2.3 การบริหารพัสดุ หมายถึง การเก็บ การบันทึก การเบิกจ่าย การยืม การตรวจสอบ การบำรุงรักษา และการจำหน่ายพัสดุ

3. การใช้บังคับเกี่ยวกับงบประมาณ

หน่วยงานของรัฐเมื่อได้รับงบประมาณ จะต้องดำเนินการตามพระราชบัญญัติการจัดซื้อจัดจ้างและการบริหารพัสดุภาครัฐ พ.ศ. 2560 ได้แก่

(1) เงินงบประมาณตามกฎหมายว่าด้วยงบประมาณรายจ่าย กฎหมายว่าด้วยวิธีการงบประมาณ หรือกฎหมายว่าด้วยการโอนงบประมาณ

(2) เงินซึ่งหน่วยงานของรัฐได้รับไว้ โดยได้รับอนุญาตจากรัฐมนตรี ให้ไม่ต้องนำส่งคลัง ตามกฎหมายว่าด้วยวิธีการงบประมาณ หรือกฎหมายว่าด้วยเงินคงคลัง

(3) เงินซึ่งหน่วยงานของรัฐได้รับไว้ โดยไม่ต้องนำส่งคลังเป็นรายได้แผ่นดินตามกฎหมาย

(4) เงินภาษีอากร ค่าธรรมเนียม หรือผลประโยชน์อื่นใด ที่ตกเป็นรายได้ของราชการส่วนท้องถิ่น ตามกฎหมาย หรือที่ราชการส่วนท้องถิ่นมีอำนาจเรียกเก็บตามกฎหมาย

(5) เงินกู้ เงินช่วยเหลือ และเงินอื่นตามที่กำหนดในกฎกระทรวง

4. หน่วยงานของรัฐและผู้มีหน้าที่เกี่ยวกับการจัดซื้อจัดจ้าง

4.1 หน่วยงานของรัฐ หมายถึง ราชการส่วนกลาง ราชการส่วนภูมิภาค ราชการส่วนท้องถิ่น รัฐวิสาหกิจตามกฎหมายว่าด้วยวิธีการงบประมาณ องค์การมหาชน องค์กรอิสระ องค์กรตามรัฐธรรมนูญ หน่วยธุรการของศาล มหาวิทยาลัยในกำกับของรัฐ หน่วยงานสังกัดรัฐสภา หรือในกำกับของรัฐสภา หน่วยงานอิสระของรัฐ และหน่วยงานอื่นตามที่กำหนดในกฎกระทรวง (ทุนหมุนเวียนที่มีสถานะเป็นนิติบุคคล ตามกฎหมายว่าด้วยการบริหารทุนหมุนเวียน)

4.2 หัวหน้าเจ้าหน้าที่ หมายถึง ผู้ดำรงตำแหน่งหัวหน้าสายงาน ซึ่งปฏิบัติงานเกี่ยวกับการจัดซื้อจัดจ้างหรือการบริหารพัสดุ ตามที่กฎหมายเกี่ยวกับการบริหารงานบุคคลของหน่วยงานของรัฐนั้นกำหนด หรือผู้ที่ได้รับมอบหมายจากหัวหน้าหน่วยงานของรัฐ ให้เป็นหัวหน้าเจ้าหน้าที่

4.3 เจ้าหน้าที่ หมายถึง ผู้มีหน้าที่เกี่ยวกับการจัดซื้อจัดจ้างหรือการบริหารพัสดุ หรือผู้ที่ได้รับมอบหมายจากผู้มีอำนาจ ให้ปฏิบัติหน้าที่เกี่ยวกับการจัดซื้อจัดจ้าง หรือการบริหารพัสดุของหน่วยงานของรัฐ

5. การมอบอำนาจ

5.1 หัวหน้าหน่วยงานของรัฐ หรือผู้มีอำนาจสั่งซื้อหรือสั่งจ้าง จะมอบอำนาจเป็นหนังสือ ให้แก่ผู้ดำรงตำแหน่งใดก็ได้ ซึ่งสังกัดหน่วยงานของรัฐเดียวกัน โดยให้คำนึงถึงระดับ ตำแหน่งหน้าที่ และความรับผิดชอบของผู้ที่ได้รับมอบอำนาจเป็นสำคัญ และจะมอบอำนาจนั้นให้แก่ผู้ดำรงตำแหน่งอื่นต่อไปไม่ได้

5.2 การมอบอำนาจของผู้ว่าราชการจังหวัด ให้ผู้ว่าราชการจังหวัดนั้น ดำเนินการได้ดังต่อไปนี้

(1) กรณีมอบอำนาจให้แก่รองผู้ว่าราชการจังหวัด ผู้ช่วยผู้ว่าราชการจังหวัด ปลัดจังหวัด หรือหัวหน้าส่วนราชการประจำจังหวัด ให้ผู้ว่าราชการจังหวัด แจ้งให้ผู้มอบอำนาจชั้นต้นทราบด้วย

(2) กรณีมอบอำนาจให้แก่บุคคลอื่น นอกจากที่กล่าวใน (1) จะกระทำได้ต่อเมื่อได้รับความเห็นชอบจากผู้มอบอำนาจชั้นต้นแล้ว

5.3 เพื่อความคล่องตัวในการจัดซื้อจัดจ้าง ให้หัวหน้าหน่วยงานของรัฐ มอบอำนาจในการสั่งการ และดำเนินการจัดซื้อจัดจ้าง ให้แก่ผู้ดำรงตำแหน่งรองลงไปเป็นลำดับ และให้ผู้มอบอำนาจส่งสำเนาหลักฐานการมอบอำนาจ ให้สำนักงานการตรวจเงินแผ่นดินทราบทุกครั้ง

5.4 ในกรณีที่มีความจำเป็นเพื่อประโยชน์ของภาครัฐโดยรวม หน่วยงานของรัฐใดจะมอบอำนาจให้หน่วยงานของรัฐแห่งอื่น ดำเนินการจัดซื้อจัดจ้างแทนก็ให้กระทำได้ โดยให้ผู้มอบอำนาจ ส่งสำเนาหลักฐานการมอบอำนาจ ให้สำนักงานการตรวจเงินแผ่นดินทราบด้วย

6. คณะกรรมการจัดซื้อหรือจ้าง และองค์ประกอบคณะกรรมการ

6.1 ในการดำเนินการจัดซื้อจัดจ้างแต่ละครั้ง ให้หัวหน้าหน่วยงานของรัฐ แต่งตั้งคณะกรรมการซื้อหรือจ้างขึ้น เพื่อปฏิบัติการตามระเบียบนี้ พร้อมกับกำหนดระยะเวลาในการพิจารณา ของคณะกรรมการแล้วแต่กรณี ดังนี้

(1) คณะกรรมการพิจารณาผลการประกวดราคาอิเล็กทรอนิกส์

(2) คณะกรรมการพิจารณาผลการสอบราคา

(3) คณะกรรมการซื้อหรือจ้างโดยวิธีคัดเลือก

(4) คณะกรรมการซื้อหรือจ้างโดยวิธีเฉพาะเจาะจง

(5) คณะกรรมการตรวจรับพัสดุ

6.2 ให้คณะกรรมการซื้อหรือจ้างแต่ละคณะ รายงานผลการพิจารณาต่อหัวหน้าหน่วยงานของรัฐ ภายในระยะเวลาที่กำหนด ถ้ามีเหตุที่ทำให้การรายงานล่าช้า ให้เสนอหัวหน้าหน่วยงานของรัฐ พิจารณาขยายเวลาให้ตามความจำเป็น

6.3 คณะกรรมการซื้อหรือจ้างแต่ละคณะประกอบด้วย ประธานกรรมการ 1 คน และกรรมการอย่างน้อย 2 คน ซึ่งแต่งตั้งจากข้าราชการ ลูกจ้างประจำ พนักงานราชการ พนักงานมหาวิทยาลัย พนักงานของรัฐ หรือพนักงานของหน่วยงานของรัฐที่เรียกชื่ออย่างอื่นโดยให้คำนึงถึงลักษณะหน้าที่และความรับผิดชอบของผู้ที่ได้รับแต่งตั้งเป็นสำคัญ

6.4 ในกรณีจำเป็น หรือเพื่อประโยชน์ของหน่วยงานของรัฐ จะแต่งตั้งบุคคลอื่นร่วมเป็นกรรมการด้วยก็ได้ แต่จำนวนกรรมการที่เป็นบุคคลอื่นนั้น จะต้องไม่มากกว่าจำนวนกรรมการตามวรรคหนึ่ง

6.5 ในการซื้อหรือจ้างครั้งเดียวกัน ห้ามแต่งตั้งผู้ที่เป็นกรรมการพิจารณาผลการประกวดราคาอิเล็กทรอนิกส์ กรรมการพิจารณาผลการสอบราคา หรือกรรมการซื้อหรือจ้างโดยวิธีคัดเลือก เป็นกรรมการตรวจรับพัสดุ

6.6 คณะกรรมการซื้อหรือจ้างทุกคณะ ควรแต่งตั้งผู้ชำนาญการ หรือผู้ทรงคุณวุฒิเกี่ยวกับงานซื้อหรือจ้างนั้น ๆ เข้าร่วมเป็นกรรมการด้วย

6.7 การประชุมของคณะกรรมการแต่ละคณะ ต้องมีกรรมการมาประชุมไม่น้อยกว่ากึ่งหนึ่งของจำนวนกรรมการทั้งหมด ให้ประธานกรรมการ และกรรมการแต่ละคน มีเสียงหนึ่งในการลงมติ โดยประธานกรรมการ

ต้องอยู่ด้วยทุกครั้ง หากประธานกรรมการไม่สามารถปฏิบัติหน้าที่ได้ ให้หัวหน้าหน่วยงานของรัฐแต่งตั้งประธานกรรมการคนใหม่ เป็นประธานกรรมการแทน

6.8 มติของคณะกรรมการให้ถือเสียงข้างมาก ถ้าคะแนนเสียงเท่ากัน ให้ประธานกรรมการออกเสียงเพิ่มขึ้นอีกเสียงหนึ่งเป็นเสียงชี้ขาด เว้นแต่คณะกรรมการตรวจรับพัสดุ ให้ถือมติเอกฉันท์

6.9 กรรมการของคณะใด ไม่เห็นด้วยกับมติของคณะกรรมการ ให้ทำบันทึกความเห็นแย้งไว้ด้วย ประธานกรรมการ และกรรมการ จะต้องไม่เป็นผู้มีส่วนได้เสียกับผู้ยื่นข้อเสนอ หรือคู่สัญญาในการซื้อหรือจ้างครั้งนั้น ทั้งนี้ การมีส่วนได้เสียในเรื่องซึ่งที่ประชุมพิจารณาของประธานกรรมการ และกรรมการ ให้เป็นไปตามกฎหมายว่าด้วยวิธีปฏิบัติราชการทางปกครอง หากประธาน หรือกรรมการ ทราบว่าตนเป็นผู้มีส่วนได้เสียกับผู้ยื่นข้อเสนอ หรือคู่สัญญา ในการซื้อหรือจ้างครั้งนั้น ให้ประธานหรือกรรมการผู้นั้น ลาออกจากการเป็นประธาน หรือกรรมการ ในคณะกรรมการที่ตนได้รับการแต่งตั้งนั้น และให้รายงานหัวหน้าหน่วยงานของรัฐทราบเพื่อสั่งการตามที่เห็นสมควรต่อไป

7. การตรวจสอบผู้มีผลประโยชน์ร่วมกัน

7.1 เพื่อเป็นการเปิดโอกาสให้มีการแข่งขันกันอย่างเป็นธรรม ให้ผู้มีหน้าที่ตรวจสอบคุณสมบัติดำเนินการตรวจสอบคุณสมบัติของผู้ยื่นข้อเสนอแต่ละราย ว่าเป็นผู้มีผลประโยชน์ร่วมกันหรือไม่ หากปรากฏว่ามีผู้ยื่นข้อเสนอเป็นผู้มีผลประโยชน์ร่วมกัน ให้ผู้มีหน้าที่ตรวจสอบคุณสมบัติ ตัดรายชื่อผู้ยื่นข้อเสนอออกจากการเป็นผู้ยื่นข้อเสนอในครั้งนั้น

7.2 ในการตรวจสอบคุณสมบัติของผู้ยื่นข้อเสนอแต่ละราย ให้เจ้าหน้าที่กำหนดให้ผู้ยื่นข้อเสนอยื่นเอกสารแสดงคุณสมบัติแยกมาต่างหาก โดยอย่างน้อยต้องมีเอกสารดังต่อไปนี้

(1) ในกรณีผู้ยื่นข้อเสนอเป็นนิติบุคคล

(ก) ห้างหุ้นส่วนสามัญ หรือห้างหุ้นส่วนจำกัด ให้ยื่นสำเนาหนังสือรับรองการจดทะเบียนนิติบุคคล บัญชีรายชื่อหุ้นส่วนผู้จัดการ ผู้มีอำนาจควบคุม (ถ้ามี) พร้อมทั้งรับรองสำเนาถูกต้อง

(ข) หนังสือบริคณห์สนธิ บัญชีรายชื่อกรรมการ ผู้จัดการ ผู้มีอำนาจควบคุม (ถ้ามี) และบัญชีรายชื่อผู้ถือหุ้นรายใหญ่ (ถ้ามี) พร้อมทั้งรับรองสำเนาถูกต้อง

(2) ในกรณีผู้ยื่นข้อเสนอเป็นบุคคลธรรมดา หรือคณะบุคคลที่มิใช่นิติบุคคล ให้ยื่นสำเนาบัตรประจำตัวประชาชนของผู้นั้น สำเนาข้อตกลงที่แสดงถึงการเข้าเป็นหุ้นส่วน (ถ้ามี) สำเนาบัตรประจำตัวประชาชนของผู้เป็นหุ้นส่วน พร้อมทั้งรับรองสำเนาถูกต้อง

(3) ในกรณีผู้ยื่นข้อเสนอ เป็นผู้ยื่นข้อเสนอร่วมกันในฐานะเป็นผู้ร่วมค้า ให้ยื่นสำเนาสัญญาของการเข้าร่วมค้า สำเนาบัตรประจำตัวประชาชนของผู้ร่วมค้า และในกรณีที่ผู้เข้าร่วมค้าฝ่ายใด เป็นบุคคลธรรมดาที่มิได้ถือสัญชาติไทย ก็ให้ยื่นสำเนาหนังสือเดินทาง หรือถ้าผู้ร่วมค้าฝ่ายใดเป็นนิติบุคคล ให้ยื่นเอกสารตามที่ระบุไว้ใน (1)

(4) เอกสารอื่นตามที่หน่วยงานของรัฐกำหนด เช่น สำเนาใบทะเบียนพาณิชย์ สำเนาใบทะเบียนภาษีมูลค่าเพิ่ม การยื่นเอกสารแสดงคุณสมบัติ ให้ยื่นมาพร้อมกับการยื่นข้อเสนอ ตามวิธีการที่กำหนดในระเบียบนี้

8. หลักการจัดซื้อจัดจ้างและการบริหารพัสดุภาครัฐ

เพื่อให้เกิดประโยชน์สูงสุดแก่หน่วยงานของรัฐ การจัดซื้อจัดจ้างและการบริหารพัสดุภาครัฐ จะต้องสอดคล้องกับหลักการ ดังนี้

8.1 คุ้มค่า หมายถึง พัสดุต้องมีคุณภาพ หรือคุณลักษณะที่ตอบสนองวัตถุประสงค์ในการใช้งาน ราคาเหมาะสม และมีแผนการบริหารพัสดุที่เหมาะสมและชัดเจน

8.2 โปร่งใส หมายถึง ต้องกระทำโดยเปิดเผย เปิดโอกาสให้มีการแข่งขันอย่างเป็นธรรม มีการปฏิบัติต่อผู้ประกอบการโดยเท่าเทียมกัน มีระยะเวลาที่เหมาะสม และเพียงพอต่อการยื่นข้อเสนอ มีหลักฐานการดำเนินงานชัดเจน และมีการเปิดเผยข้อมูลการจัดซื้อจัดจ้าง และการบริหารพัสดุ ในทุกขั้นตอน

8.3 มีประสิทธิภาพและประสิทธิผล หมายถึง ต้องมีการวางแผนการจัดซื้อจัดจ้างและการบริหารพัสดุล่วงหน้า เพื่อให้การจัดซื้อจัดจ้างและการบริหารพัสดุเป็นไปอย่างต่อเนื่อง และมีกำหนดเวลาที่เหมาะสม โดยมีการประเมินและเปิดเผยผลสัมฤทธิ์ ของการจัดซื้อจัดจ้างและการบริหารพัสดุ

8.4. ตรวจสอบได้ หมายถึง มีการจัดเก็บข้อมูลการจัดซื้อจัดจ้างและการบริหารพัสดุ อย่างเป็นระบบเพื่อประโยชน์ในการตรวจสอบ

9. คณะกรรมการที่เกี่ยวข้องตามพระราชบัญญัติการจัดซื้อจัดจ้างและการบริหารพัสดุภาครัฐ พ.ศ. 2560 ประกอบด้วย

9.1 คณะกรรมการนโยบายการจัดซื้อจัดจ้างและการบริหารพัสดุภาครัฐ มีหน้าที่กำหนด เสนอนโยบาย กฎ ระเบียบ ภายใต้พระราชบัญญัตินี้

9.2 คณะกรรมการวินิจฉัยปัญหาการจัดซื้อจัดจ้างและการบริหารพัสดุภาครัฐ มีหน้าที่ปรับปรุง แก้ไขปัญหา ตีความ และวินิจฉัยปัญหา ข้อหารือ เกี่ยวกับการปฏิบัติตามพระราชบัญญัตินี้

9.3 คณะกรรมการราคากลางและขึ้นทะเบียนผู้ประกอบการ มีหน้าที่กำหนดหลักเกณฑ์ และวิธีการกำหนดราคากลาง

9.4 คณะกรรมการความร่วมมือป้องกันการทุจริต มีหน้าที่กำหนดแนวทาง และวิธีดำเนินการความร่วมมือป้องกันการทุจริต กำหนดแบบข้อตกลงคุณธรรม

9.5 คณะกรรมการพิจารณาอุทธรณ์และร้องเรียน มีหน้าที่พิจารณาข้อร้องเรียน และวินิจฉัยอุทธรณ์

บทที่ 2
กระบวนการจัดซื้อจัดจ้าง

การจัดซื้อจัดจ้าง เริ่มตั้งแต่การจัดทำประกาศแผนการจัดซื้อจัดจ้าง การจัดทำรายงานขอซื้อขอจ้าง จนกระทั่งการตรวจรับพัสดุ และการจำหน่ายพัสดุ ซึ่งมีรายละเอียดดังนี้

กระบวนการจัดซื้อจัดจ้างและการบริหารพัสดุ

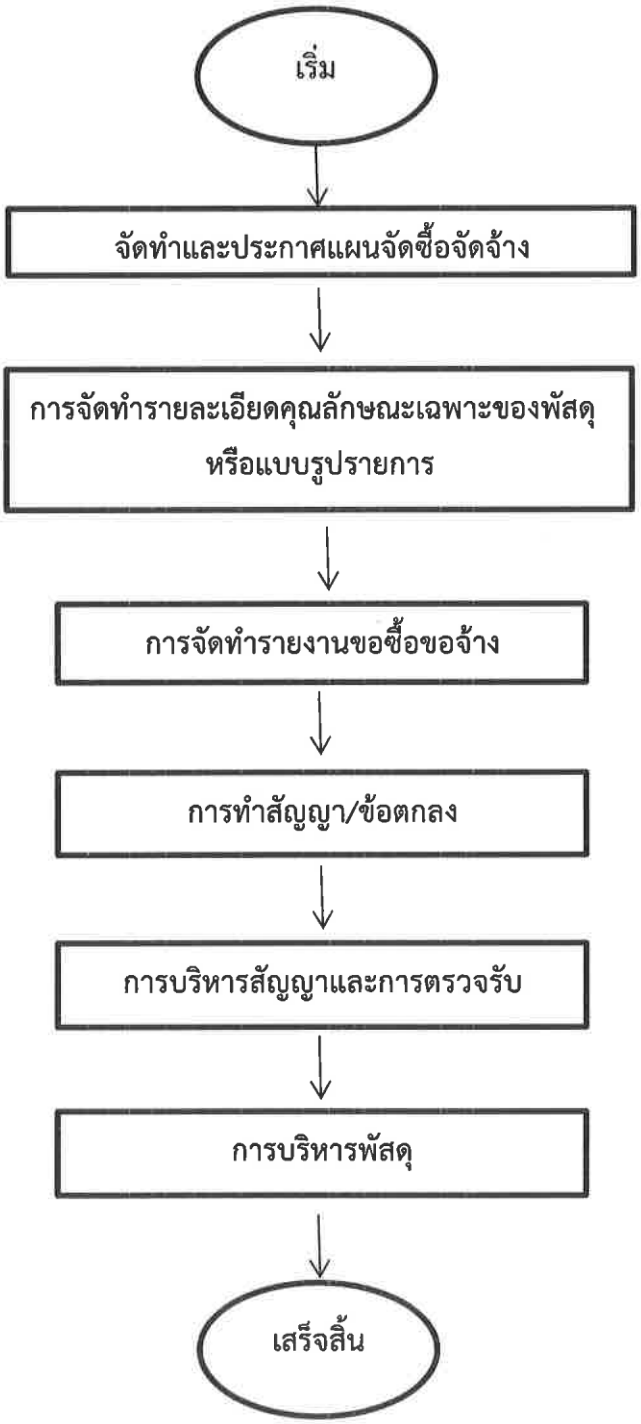

1. การจัดทำและประกาศแผนการจัดซื้อจัดจ้าง

1.1 เมื่อหน่วยงานของรัฐได้รับความเห็นชอบวงเงินงบประมาณที่จะใช้ในการจัดซื้อจัดจ้างจากหน่วยงานที่เกี่ยวข้อง หรือผู้มีอำนาจในการพิจารณางบประมาณแล้ว ให้เจ้าหน้าที่ หรือผู้ที่ได้รับมอบหมาย ในการปฏิบัติงานนั้น จัดทำแผนการจัดซื้อจัดจ้างประจำปี เสนอหัวหน้าหน่วยงานของรัฐ เพื่อขอความเห็นชอบ

1.2 แผนการจัดซื้อจัดจ้างประจำปี ให้ประกอบด้วยรายการอย่างน้อย ดังต่อไปนี้

(1) ชื่อโครงการที่จะจัดซื้อจัดจ้าง

(2) วงเงินที่จะจัดซื้อจัดจ้างโดยประมาณ

(3) ระยะเวลาที่คาดว่าจะจัดซื้อจัดจ้าง

(4) รายการอื่นตามที่กรมบัญชีกลางกำหนด

1.3 เมื่อหัวหน้าหน่วยงานของรัฐ ให้ความเห็นชอบแผนการจัดซื้อจัดจ้างประจำปี ตามข้อ 1.1 แล้ว ให้หัวหน้าเจ้าหน้าที่ ประกาศเผยแพร่ในระบบเครือข่ายสารสนเทศของกรมบัญชีกลาง และของหน่วยงานของรัฐตามวิธีการที่กรมบัญชีกลางกำหนด และให้ปิดประกาศโดยเปิดเผย ณ สถานที่ปิดประกาศของหน่วยงานของรัฐนั้น หากหน่วยงานของรัฐ ไม่ได้ประกาศเผยแพร่แผนการจัดซื้อจัดจ้างโครงการใด ในระบบเครือข่ายสารสนเทศของกรมบัญชีกลาง จะไม่สามารถดำเนินการจัดซื้อจัดจ้างในโครงการนั้นได้ เว้นแต่ในกรณีดังต่อไปนี้ที่ไม่ต้องจัดทำแผน

(1) กรณีที่มีความจำเป็นเร่งด่วน หรือเป็นพัสดุที่ใช้ในราชการลับ

(2) กรณีที่มีวงเงินในการจัดซื้อจัดจ้างตามที่กำหนดในกฎกระทรวง หรือมีความจำเป็นต้องใช้พัสดุโดยฉุกเฉิน หรือเป็นพัสดุที่จะขายทอดตลาด

(3) กรณีที่เป็นงานจ้างที่ปรึกษา ที่มีวงเงินค่าจ้างตามที่กำหนดในกฎกระทรวง หรือที่มีความจำเป็นเร่งด่วน หรือที่เกี่ยวกับความมั่นคงของชาติ

(4) กรณีที่เป็นงานจ้างออกแบบหรือควบคุมงานก่อสร้าง ที่มีความจำเป็นเร่งด่วน หรือที่เกี่ยวกับความมั่นคงของชาติ

1.4 หลังจากที่ได้ประกาศเผยแพร่แผนการจัดซื้อจัดจ้างประจำปีแล้ว ให้หน่วยงานของรัฐรีบดำเนินการจัดซื้อจัดจ้างให้เป็นไปตามแผนและขั้นตอน เพื่อให้พร้อมที่จะทำสัญญาหรือข้อตกลงได้ทันที เมื่อได้รับอนุมัติทางการเงินแล้ว

1.5 ในกรณีที่มีความจำเป็นต้องเปลี่ยนแปลงแผนการจัดซื้อจัดจ้างประจำปี ให้เจ้าหน้าที่ หรือผู้ที่ได้รับมอบหมายในการปฏิบัติงานนั้น จัดทำรายงานพร้อมระบุเหตุผลที่ขอเปลี่ยนแปลง เสนอหัวหน้าหน่วยงานของรัฐ เพื่อขอความเห็นชอบ และเมื่อได้รับความเห็นชอบแล้ว ให้ดำเนินการตามข้อ 1.3

2. การจัดทำร่างขอบเขตของงาน หรือรายละเอียดคุณลักษณะเฉพาะของพัสดุ หรือแบบรูปรายการงานก่อสร้าง

2.1 การกำหนดคุณลักษณะเฉพาะของพัสดุ ที่จะทำการจัดซื้อจัดจ้าง ให้หน่วยงานของรัฐคำนึงถึงคุณภาพ เทคนิค และวัตถุประสงค์ของการจัดซื้อจัดจ้างพัสดุนั้น และห้ามมิให้กำหนดคุณลักษณะเฉพาะ

ของพัสดุให้ใกล้เคียงกับยี่ห้อใดยี่ห้อหนึ่ง หรือของผู้ขายรายใดรายหนึ่งโดยเฉพาะ เว้นแต่พัสดุที่จะทำการจัดซื้อจัดจ้างตามวัตถุประสงค์นั้น มียี่ห้อเดียว หรือจะต้องใช้อะไหล่ของยี่ห้อใด ก็ให้ระบุยี่ห้อนั้นได้

2.2 ในการซื้อหรือจ้างที่มิใช่การจ้างก่อสร้าง ให้หัวหน้าหน่วยงานของรัฐ แต่งตั้งคณะกรรมการขึ้นมาคณะหนึ่ง หรือจะให้เจ้าหน้าที่ หรือบุคคลใดบุคคลหนึ่ง รับผิดชอบในการจัดทำร่างขอบเขตของงาน หรือรายละเอียดคุณลักษณะเฉพาะของพัสดุที่จะซื้อหรือจ้าง รวมทั้งกำหนดหลักเกณฑ์การพิจารณาคัดเลือกข้อเสนอด้วย

2.3 เพื่อให้การกำหนดรายละเอียดคุณลักษณะเฉพาะของพัสดุที่จะซื้อหรือจ้าง มีมาตรฐาน และเป็นประโยชน์ต่อทางราชการ หากพัสดุที่จะซื้อหรือจ้างใด มีประกาศกำหนดมาตรฐานผลิตภัณฑ์อุตสาหกรรมแล้ว ให้กำหนดรายละเอียดคุณลักษณะเฉพาะของพัสดุที่จะซื้อหรือจ้าง หรือรายการในการก่อสร้างตามมาตรฐานผลิตภัณฑ์อุตสาหกรรม หรือเพื่อความสะดวก จะระบุเฉพาะหมายเลขมาตรฐานก็ได้ หรือในกรณีพัสดุที่จะซื้อหรือจ้างใด ยังไม่มีประกาศกำหนดมาตรฐานผลิตภัณฑ์อุตสาหกรรม แต่มีผู้ได้รับการจดทะเบียนผลิตภัณฑ์ไว้กับกระทรวงอุตสาหกรรมแล้ว ให้กำหนดรายละเอียดคุณลักษณะเฉพาะของพัสดุที่จะซื้อหรือจ้าง หรือรายการในการก่อสร้างให้สอดคล้องกับรายละเอียดคุณลักษณะเฉพาะ ตามที่ระบุในคู่มือผู้ซื้อ หรือใบแทรกคู่มือผู้ซื้อที่กระทรวงอุตสาหกรรมจัดทำขึ้น

2.4 ในการจ้างก่อสร้าง ให้หัวหน้าหน่วยงานของรัฐ แต่งตั้งคณะกรรมการขึ้นมาคณะหนึ่ง หรือจะให้เจ้าหน้าที่ หรือบุคคลใดบุคคลหนึ่ง จัดทำแบบรูปรายการงานก่อสร้าง หรือจะดำเนินการจ้างตามความในระเบียบหมวด 4 งานจ้างออกแบบหรือควบคุมงานก่อสร้างก็ได้

2.5 องค์ประกอบ ระยะเวลาการพิจารณา และการประชุมของคณะกรรมการ ให้เป็นไปตามที่หัวหน้าหน่วยงานของรัฐกำหนด ตามความจำเป็นและเหมาะสม

3. การจัดทำและเปิดเผยราคากลาง

หนังสือกรมบัญชีกลาง ด่วนที่สุด ที่ กค 0405.3/ว132 ลงวันที่ 14 มีนาคม 2561 กำหนดให้หน่วยงานของรัฐ ประกาศราคากลาง และรายละเอียดการคำนวณราคากลาง ในเว็บไซต์ของหน่วยงานของรัฐ และเว็บไซต์ศูนย์ข้อมูลการจัดซื้อจัดจ้างภาครัฐ ของกรมบัญชีกลาง สำหรับการจัดซื้อจัดจ้างที่มีวงเงินเกิน 500,000 บาท ตามแบบตารางแสดงวงเงินงบประมาณที่ได้รับจัดสรร และรายละเอียดค่าใช้จ่ายเกี่ยวกับการจัดซื้อจัดจ้าง ที่คณะกรรมการ ป.ป.ช. กำหนด รวม 7 ประเภท ดังนี้

3.1 ตารางแสดงวงเงินงบประมาณที่ได้รับจัดสรรและราคากลางในงานจ้างก่อสร้าง

3.2 ตารางแสดงวงเงินงบประมาณที่ได้รับและรายละเอียด ค่าใช้จ่ายในการจ้างควบคุมงาน

3.3 ตารางแสดงวงเงินงบประมาณที่ได้รับจัดสรรและรายละเอียดค่าใช้จ่ายในการจ้างออกแบบ

3.4 ตารางแสดงวงเงินงบประมาณที่ได้รับจัดสรรและรายละเอียดค่าใช้จ่ายในการจ้างที่ปรึกษา

3.5 ตารางแสดงวงเงินงบประมาณที่ได้รับจัดสรรและรายละเอียดค่าใช้จ่ายในการจ้างงานวิจัย หรือเงินสนับสนุนให้ทุนการวิจัย

3.6 ตารางแสดงวงเงินงบประมาณที่ได้รับจัดสรร และรายละเอียดค่าใช้จ่ายในการจ้างพัฒนาระบบคอมพิวเตอร์

3.7 ตารางแสดงวงเงินงบประมาณที่ได้รับจัดสรรและราคากลาง (ราคาอ้างอิง) ในการจัดซื้อจัดจ้างที่มิใช่งานก่อสร้าง

4. การจัดทำรายงานขอซื้อขอจ้าง

4.1 ในการซื้อหรือจ้างแต่ละวิธี นอกจากการซื้อที่ดินหรือสิ่งปลูกสร้าง ให้เจ้าหน้าที่จัดทำรายงานขอซื้อหรือขอจ้าง เสนอหัวหน้าหน่วยงานของรัฐ เพื่อขอความเห็นชอบ โดยเสนอผ่านหัวหน้าเจ้าหน้าที่ ตามรายการดังต่อไปนี้

(1) เหตุผลและความจำเป็นที่ต้องซื้อหรือจ้าง

(2) ขอบเขตของงาน หรือรายละเอียดคุณลักษณะเฉพาะของพัสดุ หรือแบบรูปรายการงานก่อสร้างที่จะซื้อหรือจ้าง แล้วแต่กรณี

(3) ราคากลางของพัสดุที่จะซื้อหรือจ้าง

(4) วงเงินที่จะซื้อหรือจ้าง โดยให้ระบุวงเงินงบประมาณ ถ้าไม่มีวงเงินดังกล่าว ให้ระบุวงเงินที่ประมาณว่าจะซื้อหรือจ้างในครั้งนั้น

(5) กำหนดเวลาที่ต้องการใช้พัสดุนั้น หรือให้งานนั้นแล้วเสร็จ

(6) วิธีที่จะซื้อหรือจ้าง และเหตุผลที่ต้องซื้อหรือจ้างโดยวิธีนั้น

(7) หลักเกณฑ์การพิจารณาคัดเลือกข้อเสนอ

(8) ข้อเสนออื่น ๆ เช่น การขออนุมัติแต่งตั้งคณะกรรมการต่าง ๆ ที่จำเป็นในการซื้อหรือจ้าง การออกประกาศและเอกสารเชิญชวน และหนังสือเชิญชวน

การซื้อหรือจ้างกรณีจำเป็นเร่งด่วน อันเนื่องมาจากเกิดเหตุการณ์ที่ไม่อาจคาดหมายได้ หรือกรณีมีความจำเป็นต้องใช้พัสดุนั้นโดยฉุกเฉิน หรือกรณีการซื้อหรือจ้างที่มีวงเงินเล็กน้อย ตามที่กำหนดในกฎกระทรวง ซึ่งไม่อาจทำรายงานตามปกติได้ เจ้าหน้าที่หรือผู้ที่รับผิดชอบในการปฏิบัติงานนั้น จะทำรายงานเฉพาะรายการที่เห็นว่าจำเป็นก็ได้

4.2 ในการซื้อที่ดินหรือสิ่งปลูกสร้าง ให้เจ้าหน้าที่จัดทำรายงานเสนอหัวหน้าหน่วยงานของรัฐ โดยเสนอผ่านหัวหน้าเจ้าหน้าที่ ตามรายการดังต่อไปนี้

(1) เหตุผลและความจำเป็นที่ต้องซื้อ

(2) รายละเอียดของที่ดินหรือสิ่งปลูกสร้างที่ต้องการซื้อ รวมทั้งเนื้อที่ และท้องที่ที่ต้องการ

(3) ราคาประเมินของทางราชการในท้องที่นั้น

(4) ราคาซื้อขายของที่ดินหรือสิ่งปลูกสร้างใกล้เคียงบริเวณที่จะซื้อ ครั้งหลังสุดประมาณ 3 ราย

(5) วงเงินที่จะซื้อ โดยให้ระบุวงเงินงบประมาณ ถ้าไม่มีวงเงินดังกล่าว ให้ระบุวงเงินที่ประมาณว่าจะซื้อในครั้งนั้น

(6) วิธีที่จะซื้อและเหตุผลที่ต้องซื้อโดยวิธีนั้น

(7) ข้อเสนออื่น ๆ เช่น การขออนุมัติแต่งตั้งคณะกรรมการต่าง ๆ ที่จำเป็นในการซื้อ

เมื่อหัวหน้าหน่วยงานของรัฐให้ความเห็นชอบตามรายงานที่เสนอแล้ว ให้เจ้าหน้าที่ดำเนินการตามวิธีซื้อหรือจ้างนั้นต่อไปได้

บทที่ 3
วิธีการซื้อหรือจ้าง

การซื้อหรือจ้าง กระทำได้โดยวิธี ดังต่อไปนี้

1. วิธีประกาศเชิญชวนทั่วไป ได้แก่ การที่หน่วยงานของรัฐเชิญชวนผู้ประกอบการทั่วไป ที่มีคุณสมบัติตรงตามเงื่อนไขที่หน่วยงานของรัฐกำหนดให้เข้ายื่นข้อเสนอ กระทำได้ 3 วิธี ดังนี้

1.1 วิธีตลาดอิเล็กทรอนิกส์ (e - market) ได้แก่ การซื้อหรือจ้างที่มีรายละเอียดคุณลักษณะของพัสดุที่ไม่ซับซ้อน หรือเป็นสินค้า หรืองานบริการที่มีมาตรฐาน และได้กำหนดไว้ในระบบข้อมูลสินค้า (e – catalog) กระทำได้ 2 ลักษณะ ดังนี้

(1) การเสนอราคาโดยใบเสนอราคา ได้แก่การซื้อหรือจ้างครั้งหนึ่ง ซึ่งมีวงเงินเกิน 500,000 บาท

(2) การเสนอราคาโดยการประมูลอิเล็กทรอนิกส์ ได้แก่ การซื้อหรือจ้างครั้งหนึ่ง ซึ่งมีวงเงินเกิน 5,000,000 บาท

ขั้นตอนการจัดทำเอกสาร วิธี e – market และการประกาศเผยแพร่

(1) ให้เจ้าหน้าที่ จัดทำเอกสารการซื้อหรือจ้าง ด้วยวิธีตลาดอิเล็กทรอนิกส์ พร้อมประกาศเชิญชวนตามตัวอย่างที่คณะกรรมการนโยบาย กำหนด

(2) การทำเอกสารซื้อหรือจ้างและประกาศเชิญชวน ถ้าจำเป็นต้องมีข้อความ หรือรายการแตกต่างไปจากแบบที่คณะกรรมการนโยบาย กำหนด โดยมีสาระสำคัญตามที่กำหนดไว้ในแบบ และไม่ทำให้หน่วยงานของรัฐเสียเปรียบ ก็ให้กระทำได้ เว้นแต่หัวหน้าหน่วยงานของรัฐเห็นว่าจะมีปัญหาในทางเสียเปรียบ หรือไม่รัดกุมพอ ให้ส่งร่างเอกสารซื้อหรือจ้าง และประกาศเชิญชวนดังกล่าว ไปให้สำนักงานอัยการสูงสุดตรวจพิจารณาก่อน

(3) การกำหนดวัน เวลา การเสนอราคาในเอกสารซื้อหรือจ้าง และประกาศเชิญชวนตามวรรคหนึ่ง ให้กำหนดเป็นวันถัดจากวันสุดท้ายของระยะเวลาการเผยแพร่ประกาศและเอกสารซื้อหรือจ้าง โดยกำหนดเป็นวันเวลาทำการเท่านั้น และเวลาในการเสนอราคา ให้ถือตามเวลาของระบบจัดซื้อจัดจ้างภาครัฐด้วยอิเล็กทรอนิกส์เป็นเกณฑ์

(4) เจ้าหน้าที่จัดทำรายงานขอซื้อหรือจ้าง เสนอหัวหน้าหน่วยงานของรัฐ ผ่านหัวหน้าเจ้าหน้าที่ โดยแนบร่างประกาศ และร่างเอกสารซื้อหรือจ้าง ด้วยวิธี e – market ไปพร้อมกัน

(5) เมื่อหัวหน้าหน่วยงานของรัฐ ให้ความเห็นชอบรายงานขอซื้อหรือจ้างดังกล่าวแล้ว ให้หัวหน้าเจ้าหน้าที่ ดำเนินการเผยแพร่ประกาศและเอกสารซื้อหรือจ้างด้วยวิธี e – market ในระบบเครือข่ายสารสนเทศของกรมบัญชีกลาง และของหน่วยงานของรัฐ เป็นเวลาติดต่อกันไม่น้อยกว่า 3 วันทำการ และให้ปิดประกาศโดยเปิดเผย ณ สถานที่ปิดประกาศของหน่วยงานของรัฐ ถ้าไม่เห็นชอบ ส่งกลับเจ้าหน้าที่เพื่อแก้ไข

(6) กรมบัญชีกลางจัดส่งประกาศ และเอกสารซื้อหรือจ้างด้วยวิธี e – market ไปยังผู้ประกอบการที่ได้ลงทะเบียนในระบบ e – GP และมีสินค้าหรือบริการในระบบ e – catalog ที่มีความสอดคล้องกับที่หน่วยงานของรัฐกำหนด โดยผู้ประกอบการจะได้รับ e - mail จากระบบ e – GP

การพิจารณาผลการเสนอราคา

(1) กรณีมีผู้เสนอราคาหลายราย ให้เสนอความเห็นให้ซื้อหรือจ้าง จากรายที่เสนอราคาต่ำสุด กรณีมีผู้เสนอราคาต่ำสุดเท่ากันหลายราย ให้พิจารณาราคาต่ำสุด ของผู้ที่เสนอราคาเข้าสู่ระบบตลาดอิเล็กทรอนิกส์ ในลำดับแรก เป็นผู้ชนะการเสนอราคา

(2) กรณีมีผู้เสนอราคารายเดียว หากพิจารณาแล้วเห็นว่า ราคาที่เสนอมีความเหมาะสม และเป็นประโยชน์ต่อหน่วยงานของรัฐ ให้เจ้าหน้าที่เสนอหัวหน้าหน่วยงานของรัฐ ผ่านหัวหน้าเจ้าหน้าที่ เพื่อพิจารณารับราคาของผู้เสนอราคารายนั้นได้

(3) กรณีไม่มีผู้เสนอราคา ให้เจ้าหน้าที่ เสนอหัวหน้าหน่วยงานของรัฐ ผ่านหัวหน้าเจ้าหน้าที่ เพื่อพิจารณายกเลิกการซื้อหรือจ้างในครั้งนั้น และดำเนินการซื้อหรือจ้าง ด้วยวิธีตลาดอิเล็กทรอนิกส์ (e – market) ใหม่ หรือจะดำเนินการซื้อหรือจ้าง โดยวิธีคัดเลือก หรือวิธีเฉพาะเจาะจง ก็ได้

กรณีราคาของผู้ชนะการเสนอราคาที่เห็นควรซื้อหรือจ้าง สูงกว่าวงเงินที่จะซื้อหรือจ้าง

(1) ให้เรียกผู้ชนะการเสนอราคารายนั้นมาต่อรองราคา หากต่อรองราคาแล้ว ราคาที่เสนอใหม่ไม่สูงกว่าวงเงินที่จะซื้อหรือจ้าง หรือสูงกว่าแต่ไม่เกินร้อยละ 10 ของวงเงินที่จะซื้อหรือจ้าง หรือต่อรองราคาแล้วไม่ยอมลดราคา แต่ส่วนที่สูงกว่าวงเงินที่จะซื้อหรือจ้างไม่เกินร้อยละ 10 ของวงเงินที่จะซื้อหรือจ้าง ถ้าเห็นว่าเป็นราคาที่เหมาะสม ให้เสนอซื้อหรือจ้างจากผู้เสนอราคารายนั้น

(2) ถ้าดำเนินการตาม (1) แล้วไม่ได้ผล ให้เรียกรายที่เห็นสมควรซื้อหรือจ้างทุกรายมาเสนอราคาใหม่พร้อมกัน โดยยื่นใบเสนอราคาผ่านระบบตลาดอิเล็กทรอนิกส์ หากรายต่ำสุดในการเสนอราคาครั้งใหม่ เสนอราคาไม่สูงกว่าวงเงินที่จะซื้อหรือจ้าง หรือสูงกว่าไม่เกินร้อยละ 10 ของวงเงินที่จะซื้อหรือจ้าง ถ้าเห็นว่าเป็นราคาที่เหมาะสม ให้เสนอซื้อหรือจ้างจากผู้เสนอราคารายนั้น

(3) ถ้าดำเนินการตาม (2) แล้วไม่ได้ผล ให้เสนอหัวหน้าหน่วยงานของรัฐ ผ่านหัวหน้าเจ้าหน้าที่ เพื่อพิจารณายกเลิกการซื้อหรือจ้างในครั้งนั้น

การรายงานผลการพิจารณา

(1) ให้เจ้าหน้าที่รายงานผลการพิจารณาและความเห็น พร้อมด้วยเอกสารที่เกี่ยวข้องทั้งหมด ต่อหัวหน้าหน่วยงานของรัฐ ผ่านหัวหน้าเจ้าหน้าที่เพื่อพิจารณาให้ความเห็นชอบ

(2) ในกรณีที่ผู้เสนอราคาต่ำสุด เสนอราคาผิดเงื่อนไขตามที่กำหนด ให้ถือว่าผู้เสนอราคารายดังกล่าวไม่ผ่านคุณสมบัติตามเงื่อนไขที่กำหนด ให้พิจารณายกเลิก หรือพิจารณาผู้เสนอราคาต่ำในลำดับถัดไปเป็นผู้ชนะการเสนอราคา

การประกาศผลผู้ชนะการเสนอราคา

เมื่อหัวหน้าหน่วยงานของรัฐ ให้ความเห็นชอบรายงานผลการพิจารณา และผู้มีอำนาจอนุมัติสั่งซื้อสั่งจ้างแล้ว ให้หัวหน้าเจ้าหน้าที่ ประกาศผลผู้ชนะการซื้อหรือจ้าง ในระบบเครือข่ายสารสนเทศของกรมบัญชีกลางและของหน่วยงานของรัฐ ตามวิธีการที่กรมบัญชีกลางกำหนด และให้ปิดประกาศโดยเปิดเผย ณ สถานที่ปิดประกาศของหน่วยงานของรัฐ และแจ้งให้ผู้เสนอราคาทราบ ผ่านทางจดหมายอิเล็กทรอนิกส์ (e - mail) ตามแบบที่กรมบัญชีกลางกำหนด

ขั้นตอนการดำเนินการจัดหาพัสดุโดยวิธีประกาศเชิญชวนทั่วไป ด้วยวิธีตลาดอิเล็กทรอนิกส์ (e-market)

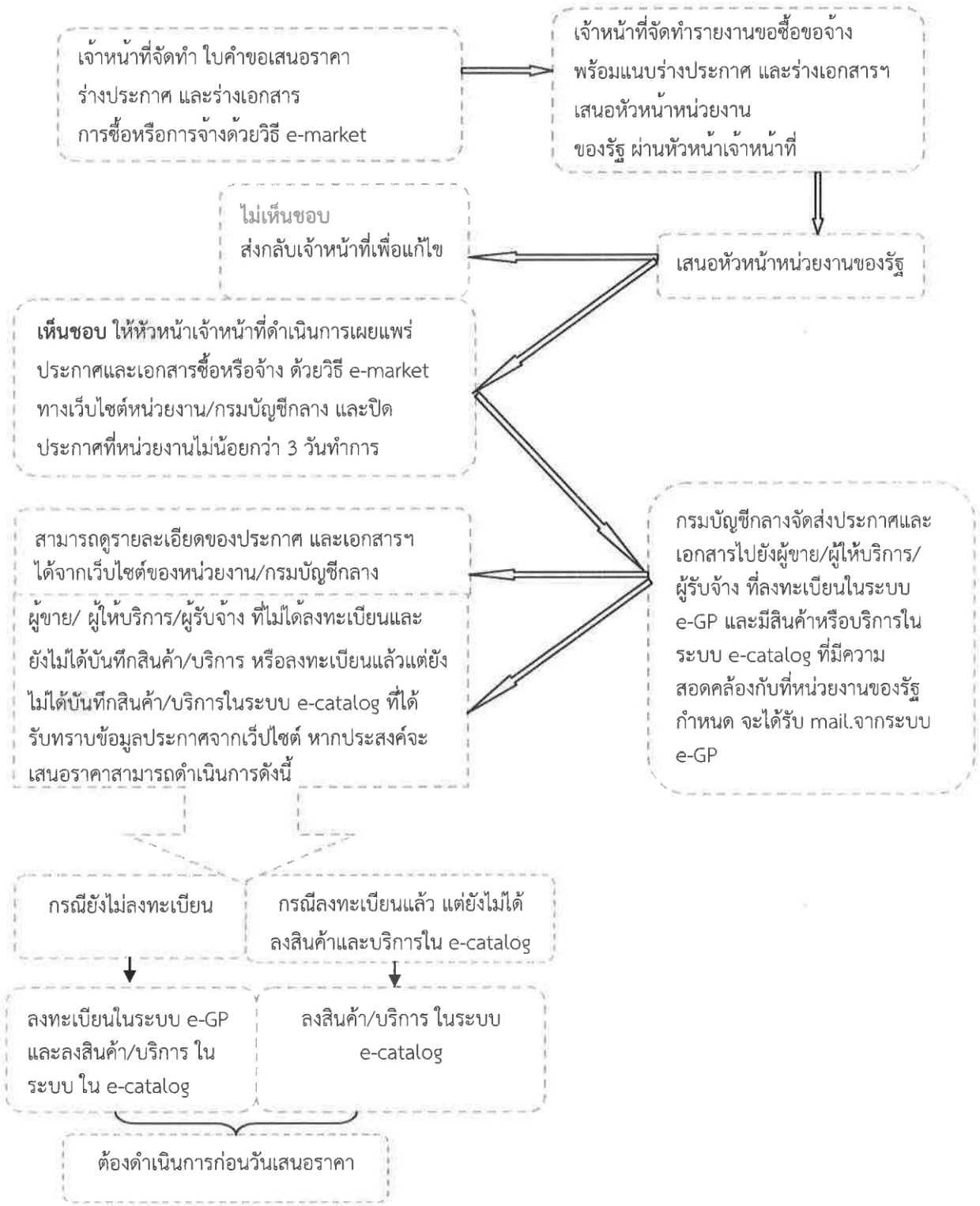

ขั้นตอนการดำเนินการจัดหาพัสดุโดยวิธีประกาศเชิญชวนทั่วไป ด้วยวิธีตลาดอิเล็กทรอนิกส์(e-market) (ต่อ)

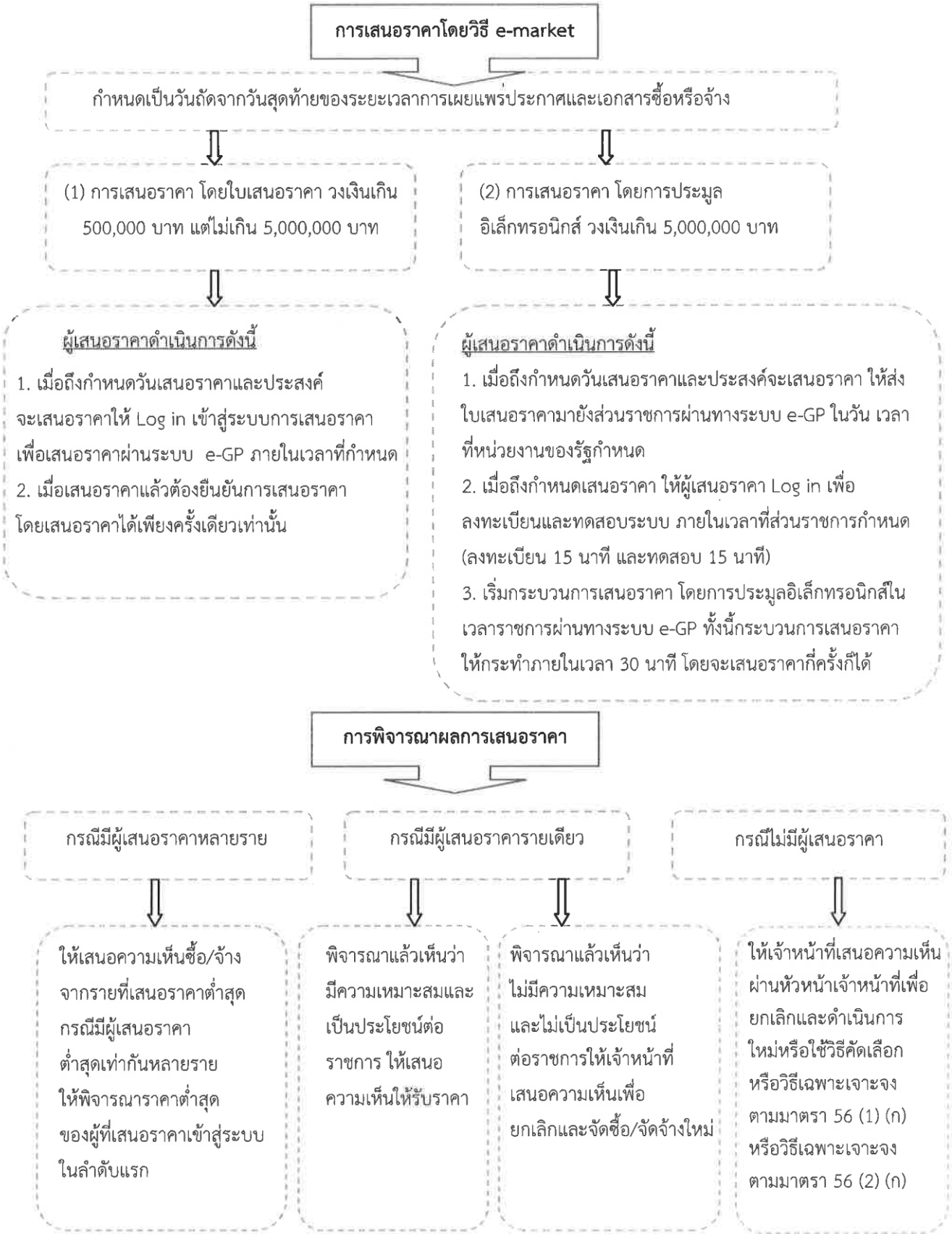

ขั้นตอนการดำเนินการจัดหาพัสดุโดยวิธีประกาศเชิญชวนทั่วไป ด้วยวิธีตลาดอิเล็กทรอนิกส์(e-market) (ต่อ)

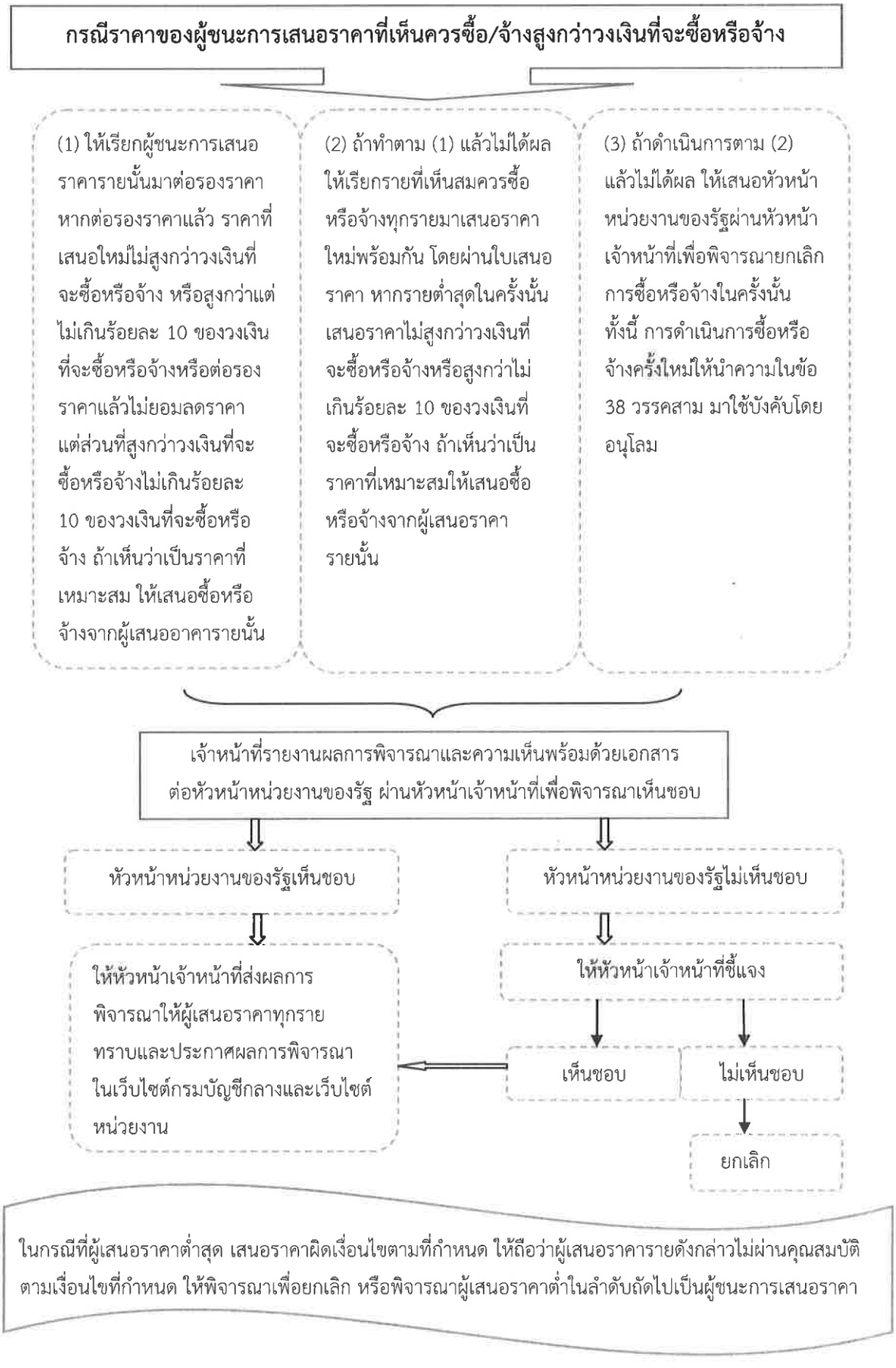

Workflow e-Market

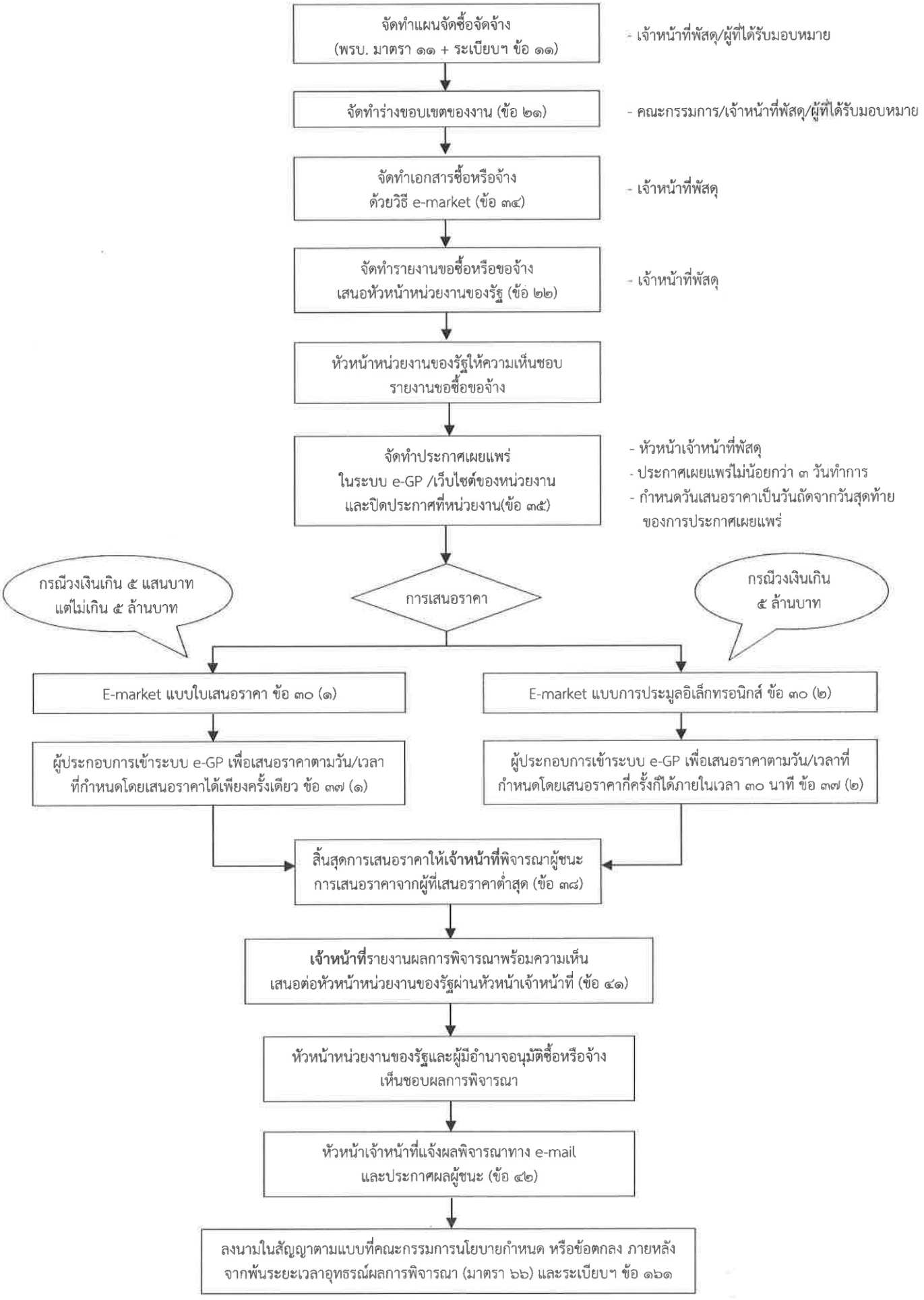

1.2 วิธีประกวดราคาอิเล็กทรอนิกส์ (e-bidding) ได้แก่ การซื้อหรือจ้างครั้งหนึ่ง ซึ่งมีวงเงินเกิน 500,000 บาท และเป็นสินค้าหรืองานบริการ ที่ไม่ได้กำหนดรายละเอียดคุณลักษณะเฉพาะของพัสดุไว้ในระบบข้อมูลสินค้า (e – catalog) โดยให้ดำเนินการในระบบประกวดราคาอิเล็กทรอนิกส์ (Electronic Bidding : e –bidding) ตามวิธีการที่กรมบัญชีกลางกำหนด

ขั้นตอนการจัดทำเอกสาร วิธี e – bidding และการประกาศเผยแพร่

1. ให้เจ้าหน้าที่จัดทำเอกสารการซื้อหรือจ้าง ด้วยวิธีประกวดราคาอิเล็กทรอนิกส์ พร้อมประกาศเชิญชวนตามตัวอย่างที่คณะกรรมการนโยบาย กำหนด

2. การจัดทำเอกสารซื้อหรือจ้าง และประกาศเชิญชวน ถ้าจำเป็นต้องมีข้อความหรือรายการแตกต่างไปจากแบบที่คณะกรรมการนโยบาย กำหนด โดยมีสาระสำคัญตามที่กำหนดไว้ในแบบ และไม่ทำให้หน่วยงานของรัฐเสียเปรียบ ก็ให้กระทำได้ เว้นแต่หัวหน้าหน่วยงานของรัฐเห็นว่า จะมีปัญหาในทางเสียเปรียบ หรือไม่รัดกุมพอ ก็ให้ส่งร่างเอกสารซื้อหรือจ้าง และประกาศเชิญชวนดังกล่าว ไปให้สำนักงานอัยการสูงสุดตรวจพิจารณาก่อน

3. การกำหนดวัน เวลา การเสนอราคาในเอกสารซื้อหรือจ้าง และประกาศเชิญชวน ให้กำหนดเป็นวันถัดจากวันสุดท้ายของระยะเวลาการเผยแพร่ประกาศ และเอกสารซื้อหรือจ้าง โดยกำหนดเป็นวัน เวลา ทำการเท่านั้น และเวลาในการเสนอราคา ให้ถือตามเวลาของระบบจัดซื้อจัดจ้างภาครัฐด้วยอิเล็กทรอนิกส์ เป็นเกณฑ์

4. การจัดหาที่มีความจำเป็นโดยสภาพของการซื้อหรือจ้าง จะต้องกำหนดเงื่อนไขไว้ในเอกสารซื้อหรือจ้างด้วยวิธีประกวดราคาอิเล็กทรอนิกส์ ให้ผู้ยื่นข้อเสนอนำตัวอย่างพัสดุที่เสนอมาแสดงเพื่อทดลอง หรือทดสอบ หรือนำเสนองาน ให้หน่วยงานของรัฐกำหนดให้ผู้ยื่นข้อเสนอ นำตัวอย่างพัสดุนั้นมาแสดงเพื่อทดลอง หรือทดสอบ หรือนำเสนองาน ตามวัน และเวลา ณ สถานที่ที่หน่วยงานของรัฐกำหนด

5. กรณีการประกวดราคาอิเล็กทรอนิกส์ครั้งใด ที่กำหนดให้ต้องมีเอกสาร หรือรายละเอียดในส่วนที่เป็นสาระสำคัญประกอบการเสนอราคาของผู้ยื่นข้อเสนอ ที่ยื่นผ่านทางระบบประกวดราคาอิเล็กทรอนิกส์ หากหน่วยงานของรัฐเห็นว่า เอกสารหรือรายละเอียดดังกล่าวมีปริมาณมาก และเป็นอุปสรรคของผู้ยื่นข้อเสนอในการนำเข้าระบบ ให้หน่วยงานของรัฐกำหนดให้ผู้ยื่นข้อเสนอ นำเอกสารหรือรายละเอียดนั้น พร้อมสรุปจำนวนเอกสาร หรือรายละเอียดดังกล่าว มาส่ง ณ ที่ทำการของหน่วยงานของรัฐในภายหลัง โดยให้ลงลายมือชื่อของผู้ยื่นข้อเสนอ พร้อมประทับตราสำคัญของนิติบุคคล (ถ้ามี) กำกับในเอกสาร หรือรายละเอียดนั้นด้วย

6. การกำหนดวัน ให้ผู้ยื่นข้อเสนอ นำตัวอย่างพัสดุที่เสนอมาแสดง เพื่อทดลอง หรือทดสอบ หรือนำเสนองาน หรือนำเอกสาร หรือรายละเอียดมาส่ง ให้หน่วยงานของรัฐกำหนดเป็นวันใดวันหนึ่ง ภายใน 5 วันทำการนับถัดจากวันเสนอราคา เว้นแต่การดำเนินการที่ไม่อาจดำเนินการวันใดวันหนึ่งได้ ให้หน่วยงานของรัฐพิจารณากำหนดมากกว่า 1 วันได้ แต่จำนวนวันดังกล่าวต้องไม่เกิน 5 วันทำการ นับถัดจากวันเสนอราคา ทั้งนี้ ให้ระบุไว้เป็นเงื่อนไขในเอกสารซื้อหรือจ้างด้วยวิธีประกวดราคาอิเล็กทรอนิกส์ ให้ชัดเจน

7. การนำร่างประกาศ และร่างเอกสารประกวดราคา เผยแพร่เพื่อรับฟังความคิดเห็นจากผู้ประกอบการ ให้หน่วยงานของรัฐ ดำเนินการดังนี้

(1) การซื้อหรือจ้างครั้งหนึ่ง ที่มีวงเงินเกิน 500,000 บาท แต่ไม่เกิน 5,000,000 บาท ให้อยู่ในดุลพินิจของหัวหน้าหน่วยงานของรัฐ ที่จะให้มีการเผยแพร่ เพื่อรับฟังความคิดเห็นจากผู้ประกอบการหรือไม่ก็ได้

(2) การซื้อหรือจ้างครั้งหนึ่ง ที่มีวงเงินเกิน 5,000,000 บาท ให้หน่วยงานของรัฐ นำร่างประกาศ และร่างเอกสารซื้อหรือจ้างด้วยวิธีประกวดราคาอิเล็กทรอนิกส์ เผยแพร่เพื่อรับฟังความคิดเห็นจากผู้ประกอบการ

(3) การนำร่างประกาศและร่างเอกสารประกวดราคา เผยแพร่เพื่อรับฟังความคิดเห็นจากผู้ประกอบการทางเว็บไซต์ของหน่วยงาน และเว็บไซต์ของกรมบัญชีกลาง ให้เผยแพร่เป็นเวลาไม่น้อยกว่า 3 วันทำการ เพื่อให้ผู้ประกอบการมีความคิดเห็นไปยังหน่วยงานของรัฐที่จัดซื้อจัดจ้างโดยตรง และโดยเปิดเผยตัว

กรณีที่มีผู้มีความคิดเห็น ให้หัวหน้าเจ้าหน้าที่ ร่วมกับผู้มีหน้าที่รับผิดชอบจัดทำร่างขอบเขตของงานหรือรายละเอียดคุณลักษณะเฉพาะของพัสดุที่จะซื้อหรือจ้าง พิจารณาว่าสมควรดำเนินการปรับปรุงแก้ไขหรือไม่ โดยให้ดำเนินการ ดังนี้

(1) กรณีพิจารณาแล้วเห็นว่า ควรปรับปรุงร่างประกาศและร่างเอกสารซื้อหรือจ้าง ด้วยวิธีประกวดราคาอิเล็กทรอนิกส์ ให้หัวหน้าเจ้าหน้าที่ จัดทำรายงานพร้อมความเห็น และร่างประกาศและร่างเอกสารซื้อหรือจ้างด้วยวิธีประกวดราคาอิเล็กทรอนิกส์ ที่ได้ปรับปรุงแล้ว เสนอหัวหน้าหน่วยงานของรัฐ เพื่อขอความเห็นชอบ เมื่อได้รับความเห็นชอบแล้ว ให้นำร่างประกาศ และร่างเอกสารซื้อหรือจ้างด้วยวิธีประกวดราคาอิเล็กทรอนิกส์ ที่ปรับปรุงดังกล่าว เผยแพร่ในระบบเครือข่ายสารสนเทศของกรมบัญชีกลาง และของหน่วยงานของรัฐอีกครั้งหนึ่ง เป็นเวลาติดต่อกันไม่น้อยกว่า 3 วันทำการ และให้หัวหน้าเจ้าหน้าที่ แจ้งผู้มีความคิดเห็นทุกรายทราบเป็นหนังสือ

(2) กรณีพิจารณาแล้วเห็นว่า ไม่ควรปรับปรุงร่างประกาศ และร่างเอกสารซื้อหรือจ้างด้วยวิธีประกวดราคาอิเล็กทรอนิกส์ ให้หัวหน้าเจ้าหน้าที่จัดทำรายงานพร้อมความเห็น เสนอหัวหน้าหน่วยงานของรัฐ เพื่อขอความเห็นชอบ เมื่อได้รับความเห็นชอบแล้ว ให้หัวหน้าเจ้าหน้าที่ แจ้งผู้มีความคิดเห็นทุกรายทราบเป็นหนังสือ

ระยะเวลาการเผยแพร่ประกาศ และเอกสารประกวดราคาอิเล็กทรอนิกส์ (e – bidding)

วงเงินที่จัดหา	ระยะเวลาในการเผยแพร่เอกสารซื้อหรือจ้าง (ให้คำนึงถึงระยะเวลาในการให้ผู้ประกอบการเตรียมการจัดทำเอกสารเพื่อยื่นข้อเสนอด้วย)
เกิน 500,000 บาท แต่ไม่เกิน 5,000,000 บาท	ไม่น้อยกว่า 5 วันทำการ
เกิน 5,000,000 บาท แต่ไม่เกิน 10,000,000 บาท	ไม่น้อยกว่า 10 วันทำการ
เกิน 10,000,000 บาท แต่ไม่เกิน 50,000,000 บาท	ไม่น้อยกว่า 12 วันทำการ
เกิน 50,000,000 บาท ขึ้นไป	ไม่น้อยกว่า 20 วันทำการ

- หากหน่วยงานของรัฐ ได้กำหนดรายละเอียดของประกาศ หรือเอกสารซื้อหรือจ้างด้วยวิธีประกวดราคาอิเล็กทรอนิกส์ หรือขอบเขตของงาน หรือรายละเอียดคุณลักษณะเฉพาะของพัสดุที่จะซื้อหรือจ้าง ไม่ถูกต้อง

หรือไม่ครบถ้วน ในส่วนที่เป็นสาระสาคัญ ตามแบบที่คณะกรรมการนโยบายกำหนด ไม่ว่าทั้งหมดหรือแต่บางส่วน ให้หน่วยงานของรัฐยกเลิกการดำเนินการซื้อหรือจ้างในครั้งนั้น แล้วดำเนินการใหม่ให้ถูกต้องต่อไป

- เมื่อถึงกำหนดวันเสนอราคาด้วยวิธีประกวดราคาอิเล็กทรอนิกส์ ให้ผู้ประกอบการเข้าสู่ระบบประกวดราคาอิเล็กทรอนิกส์ และให้เสนอราคาภายในเวลาที่กำหนด โดยสามารถเสนอราคาได้เพียงครั้งเดียว เมื่อถึงกำหนดวันเสนอราคา ห้ามมิให้ร่น หรือเลื่อน หรือเปลี่ยนแปลงกำหนดวันเสนอราคา หรือรับเอกสารการยื่นเสนอราคา นอกเหนือจากกรณีที่ได้กำหนดไว้

หน้าที่ของคณะกรรมการพิจารณาผลการประกวดราคาอิเล็กทรอนิกส์

1. จัดพิมพ์ใบเสนอราคา และเอกสารการเสนอราคา ของผู้ยื่นข้อเสนอทุกราย จากระบบประกวดราคาอิเล็กทรอนิกส์ จำนวน 1 ชุด โดยให้กรรมการทุกคนลงลายมือชื่อกำกับไว้ในใบเสนอราคา และเอกสารการเสนอราคาของผู้ยื่นข้อเสนอทุกแผ่น

2. ตรวจสอบการมีผลประโยชน์ร่วมกัน และเอกสารหลักฐานการเสนอราคาต่างๆ และพัสดุตัวอย่าง (ถ้ามี) หรือพิจารณาการนำเสนองานของผู้ยื่นข้อเสนอทุกราย แล้วคัดเลือกผู้ยื่นข้อเสนอที่ไม่มีผลประโยชน์ร่วมกัน และยื่นเอกสารเสนอราคาครบถ้วน ถูกต้อง มีคุณสมบัติและข้อเสนอทางด้านเทคนิค หรือเสนอพัสดุที่มีรายละเอียดคุณลักษณะเฉพาะที่ครบถ้วน ถูกต้อง ตามเงื่อนไขที่หน่วยงานของรัฐกำหนดไว้

คณะกรรมการอาจสอบถามข้อเท็จจริงเพิ่มเติม จากผู้ยื่นข้อเสนอรายใดก็ได้ แต่จะให้ผู้ยื่นข้อเสนอเปลี่ยนแปลงสาระสำคัญที่เสนอไว้แล้วมิได้ และหากคณะกรรมการเห็นว่าผู้ยื่นข้อเสนอรายใด มีคุณสมบัติไม่ครบถ้วนตามเงื่อนไขที่กำหนด ให้ตัดรายชื่อของผู้ยื่นข้อเสนอรายนั้นออกจากการประกวดราคา

ในกรณีที่ผู้ยื่นข้อเสนอรายใด เสนอเอกสารทางเทคนิค หรือรายละเอียดคุณลักษณะเฉพาะของพัสดุไม่ครบถ้วน หรือเสนอรายละเอียดแตกต่างไปจากเงื่อนไขที่หน่วยงานของรัฐกำหนดไว้ในประกาศและเอกสารประกวดราคาอิเล็กทรอนิส์ ในส่วนที่มิใช่สาระสำคัญ และความแตกต่างนั้น ไม่มีผลทำให้เกิดการได้เปรียบเสียเปรียบ หรือเป็นการผิดพลาดเล็กน้อย ให้พิจารณาผ่อนปรนการตัดสิทธิ์ผู้ยื่นข้อเสนอรายนั้น

3. พิจารณาคัดเลือกพัสดุหรือคุณสมบัติของผู้ยื่นข้อเสนอที่ถูกต้อง และพิจารณาคัดเลือกข้อเสนอ ตามหลักเกณฑ์ ที่กำหนดในประกาศและเอกสารประกวดราคาอิเล็กทรอนิกส์ โดยเรียงลำดับผู้ที่เสนอราคาต่ำสุด หรือได้คะแนนรวมสูงสุด ไม่เกิน 3 ราย ในกรณีที่ผู้ยื่นข้อเสนอรายที่คัดเลือกไว้ ไม่ยอมเข้าทำสัญญา หรือข้อตกลงกับหน่วยงานของรัฐ ในเวลาที่กำหนด ตามเอกสารประกวดราคาอิเล็กทรอนิกส์ ให้พิจารณาผู้ที่เสนอราคาต่ำรายถัดไป หรือผู้ที่ได้คะแนนรวมสูงรายถัดไปตามลำดับ แล้วแต่กรณี

4. จัดทำรายงานผลการพิจารณา และความเห็น พร้อมเอกสารที่ได้รับไว้ทั้งหมด เสนอหัวหน้าหน่วยงานของรัฐ ผ่านหัวหน้าเจ้าหน้าที่เพื่อพิจารณาให้ความเห็นชอบ ทั้งนี้ รายงานผลการพิจารณาดังกล่าวให้ประกอบด้วยรายการอย่างน้อย ดังต่อไปนี้

(ก) รายการพัสดุที่จะซื้อหรือจ้าง

(ข) รายชื่อผู้ยื่นข้อเสนอ ราคาที่เสนอ และข้อเสนอของผู้ยื่นข้อเสนอทุกราย

(ค) รายชื่อผู้ยื่นข้อเสนอที่ผ่านการคัดเลือกว่าไม่เป็นผู้มีผลประโยชน์ร่วมกัน

(ง) หลักเกณฑ์การพิจารณาคัดเลือกข้อเสนอ พร้อมเกณฑ์การให้คะแนน

(จ) ผลการพิจารณาคัดเลือกข้อเสนอ และการให้คะแนนข้อเสนอของผู้ยื่นข้อเสนอทุกราย พร้อมเหตุผลสนับสนุนในการพิจารณา

กรณีมีผู้ยื่นข้อเสนอเพียงรายเดียว หรือมีผู้ยื่นข้อเสนอหลายราย แต่ถูกต้องตรงตามเงื่อนไขที่กำหนดในเอกสารประกวดราคาอิเล็กทรอนิกส์เพียงรายเดียว ให้เสนอหัวหน้าหน่วยงานของรัฐ ผ่านหัวหน้าเจ้าหน้าที่ เพื่อยกเลิกการประกวดราคาอิเล็กทรอนิกส์ครั้งนั้น แต่ถ้าเห็นว่ามีเหตุผลสมควรที่จะดำเนินการต่อไป โดยไม่ต้องยกเลิก ให้คณะกรรมการพิจารณาผลการประกวดราคาอิเล็กทรอนิกส์ ต่อรองราคากับผู้ยื่นข้อเสนอรายนั้น แล้วเสนอความเห็นต่อหัวหน้าหน่วยงานของรัฐต่อไป

กรณีไม่มีผู้เสนอราคา หรือมีแต่ไม่ถูกต้องตรงตามเงื่อนไขที่กำหนด ให้เสนอหัวหน้าหน่วยงานของรัฐ ผ่านหัวหน้าเจ้าหน้าที่ เพื่อยกเลิกการประกวดราคา และดำเนินการประกวดราคาใหม่ แต่หากหัวหน้าหน่วยงานของรัฐพิจารณาแล้วเห็นว่า ดำเนินการโดยวิธีประกวดราคาอิเล็กทรอนิกส์ใหม่อาจไม่ได้ผลดี จะสั่งให้ดำเนินการซื้อหรือจ้างโดยวิธีคัดเลือก หรือวิธีเฉพาะเจาะจง แล้วแต่กรณีก็ได้ เว้นแต่หน่วยงานของรัฐจะดำเนินการซื้อหรือจ้างโดยวิธีคัดเลือก หรือวิธีเฉพาะเจาะจงด้วยเหตุอื่น ให้เริ่มกระบวนการซื้อหรือจ้างใหม่ โดยการจัดทำรายงานขอซื้อหรือจ้างตามระเบียบฯ

กรณีราคาของผู้ที่ชนะการเสนอราคา ยังสูงกว่าวงเงินที่จะซื้อหรือจ้าง ให้คณะกรรมการพิจารณาผลการประกวดราคาอิเล็กทรอนิกส์ ดำเนินการ ดังนี้

(1) แจ้งผู้ที่เสนอราคารายที่คณะกรรมการเห็นสมควรซื้อหรือจ้างนั้น ผ่านระบบประกวดราคาอิเล็กทรอนิกส์ เพื่อต่อรองราคาให้ต่ำสุดเท่าที่จะทำได้ หากผู้ที่เสนอราคารายนั้นยอมลดราคา และยื่นใบเสนอราคาผ่านระบบประกวดราคาอิเล็กทรอนิกส์ แล้ว ราคาที่เสนอใหม่ ไม่สูงกว่าวงเงินที่จะซื้อหรือจ้าง หรือสูงกว่าแต่ส่วนที่สูงกว่านั้นไม่เกินร้อยละ 10 ของวงเงินที่จะซื้อหรือจ้าง หรือต่อรองราคาแล้วไม่ยอมลดราคาลงอีก แต่ส่วนที่สูงกว่านั้นไม่เกินร้อยละ 10 ของวงเงินที่จะซื้อหรือจ้าง ถ้าเห็นว่าราคาดังกล่าวเป็นราคาที่เหมาะสม ก็ให้เสนอซื้อหรือจ้างจากผู้ที่เสนอราคารายนั้น

(2) ถ้าดำเนินการตาม (1) แล้วไม่ได้ผล ให้แจ้งผู้ที่เสนอราคา ที่คณะกรรมการเห็นสมควรซื้อหรือจ้างทุกรายผ่านระบบประกวดราคาอิเล็กทรอนิกส์ เพื่อมาเสนอราคาใหม่พร้อมกัน โดยยื่นใบเสนอราคาผ่านระบบประกวดราคาอิเล็กทรอนิกส์ ภายในกำหนดระยะเวลาอันสมควร หากรายใดไม่ยื่นใบเสนอราคา ให้ถือว่ารายนั้นยืนราคาตามที่เสนอไว้เดิม หากผู้ที่เสนอราคาต่ำสุด ในการเสนอราคาครั้งนี้ เสนอราคาไม่สูงกว่าวงเงินที่จะซื้อหรือจ้าง หรือสูงกว่า แต่ส่วนที่สูงกว่านั้นไม่เกินร้อยละ 10 ของวงเงินที่จะซื้อหรือจ้าง ถ้าเห็นว่าเป็นราคาที่เหมาะสม ก็ให้เสนอซื้อหรือจ้างจากผู้ที่เสนอราคารายนั้น

(3) ถ้าดำเนินการตาม (2) แล้วไม่ได้ผล ให้เสนอหัวหน้าหน่วยงานของรัฐ ผ่านหัวหน้าเจ้าหน้าที่ เพื่อประกอบการใช้ดุลพินิจว่าจะยกเลิกการซื้อหรือจ้าง หรือขอเงินเพิ่มเติม หรือลดรายการ ลดจำนวน หรือลดเนื้องาน

หากการดำเนินการดังกล่าว ทำให้ลำดับของผู้ชนะการเสนอราคาเปลี่ยนแปลงไปจากเดิม ถือว่าก่อให้เกิดการได้เปรียบเสียเปรียบระหว่างผู้เสนอราคา ให้ยกเลิกการซื้อหรือจ้างในครั้งนั้น แต่หากหัวหน้า

หน่วยงานของรัฐพิจารณาแล้วเห็นว่า การดำเนินการโดยวิธีประกวดราคาอิเล็กทรอนิกส์ใหม่ อาจไม่ได้ผลดี จะสั่งให้ดำเนินการซื้อหรือจ้างโดยวิธีคัดเลือก หรือวิธีเฉพาะเจาะจง แล้วแต่กรณี ก็ได้ เว้นแต่หน่วยงานของรัฐจะดำเนินการซื้อหรือจ้างโดยวิธีคัดเลือก หรือวิธีเฉพาะเจาะจงด้วยเหตุอื่น ให้เริ่มกระบวนการซื้อหรือจ้างใหม่

กรณีที่หน่วยงานของรัฐ เลือกใช้เกณฑ์ราคาประกอบเกณฑ์อื่น หากราคาของผู้ที่ได้คะแนนรวมสูงสุด สูงกว่าวงเงินที่จะซื้อหรือจ้าง ให้คณะกรรมการแจ้งผู้ที่เสนอราคารายที่คณะกรรมการเห็นสมควรซื้อหรือจ้างนั้น ผ่านทางระบบประกวดราคาอิเล็กทรอนิกส์ เพื่อต่อรองราคาให้ต่ำสุดเท่าที่จะทำได้ หากยอมลดราคา และยื่นใบเสนอราคาผ่านทางระบบประกวดราคาอิเล็กทรอนิกส์ แล้ว ราคาที่เสนอใหม่ไม่สูงกว่าวงเงินที่จะซื้อหรือจ้าง หรือสูงกว่า แต่ส่วนที่สูงกว่านั้นไม่เกินร้อยละ 10 ของวงเงินที่จะซื้อหรือจ้าง หรือต่อรองราคาแล้วไม่ยอมลดราคาลงอีก แต่ส่วนที่สูงกว่านั้น ไม่เกินร้อยละ 10 ของวงเงินที่จะซื้อหรือจ้าง ถ้าเห็นว่าราคาดังกล่าว เป็นราคาที่เหมาะสม ก็ให้เสนอซื้อหรือจ้างจากผู้ที่เสนอราคารายนั้น

หากดำเนินการดังกล่าวข้างต้นแล้วไม่ได้ผล ให้เสนอความเห็นต่อหัวหน้าหน่วยงานของรัฐ ใช้ดุลพินิจว่าจะขอเงินเพิ่ม หรือยกเลิกการซื้อหรือจ้างในครั้งนั้น และดำเนินการประกวดราคาอิเล็กทรอนิกส์ใหม่ แต่หากหัวหน้าหน่วยงานของรัฐพิจารณาแล้วเห็นว่า การดำเนินการโดยวิธีประกวดราคาอิเล็กทรอนิกส์ใหม่ อาจไม่ได้ผลดี จะสั่งให้ดำเนินการซื้อหรือจ้างโดยวิธีคัดเลือก หรือวิธีเฉพาะเจาะจง แล้วแต่กรณีก็ได้ เว้นแต่หน่วยงานของรัฐ จะดำเนินการซื้อหรือจ้างโดยวิธีคัดเลือก หรือวิธีเฉพาะเจาะจงด้วยเหตุอื่น ให้เริ่มกระบวนการซื้อหรือจ้างใหม่ โดยการจัดทำรายงานขอซื้อหรือจ้างตามระเบียบฯ

การประกาศผลผู้ชนะการเสนอราคา

เมื่อหัวหน้าหน่วยงานของรัฐ ให้ความเห็นชอบรายงานผลการพิจารณา และผู้มีอำนาจอนุมัติสั่งซื้อสั่งจ้างแล้ว ให้หัวหน้าเจ้าหน้าที่ ประกาศผลผู้ชนะการซื้อหรือจ้าง ในระบบเครือข่ายสารสนเทศของกรมบัญชีกลาง และของหน่วยงานของรัฐ ตามวิธีการที่กรมบัญชีกลางกำหนด และให้ปิดประกาศโดยเปิดเผย ณ สถานที่ปิดประกาศของหน่วยงานของรัฐ และแจ้งให้ผู้เสนอราคาทราบ ผ่านทางจดหมายอิเล็กทรอนิกส์ (e - mail) ตามแบบที่กรมบัญชีกลางกำหนด

ขั้นตอนการดำเนินการจัดหาพัสดุโดยวิธีประกาศเชิญชวนทั่วไป ด้วยวิธีประกวดราคาอิเล็กทรอนิกส์ (e-bidding) (การซื้อหรือจ้างครั้งหนึ่งซึ่งมีวงเงินเกิน 500,000 บาท)

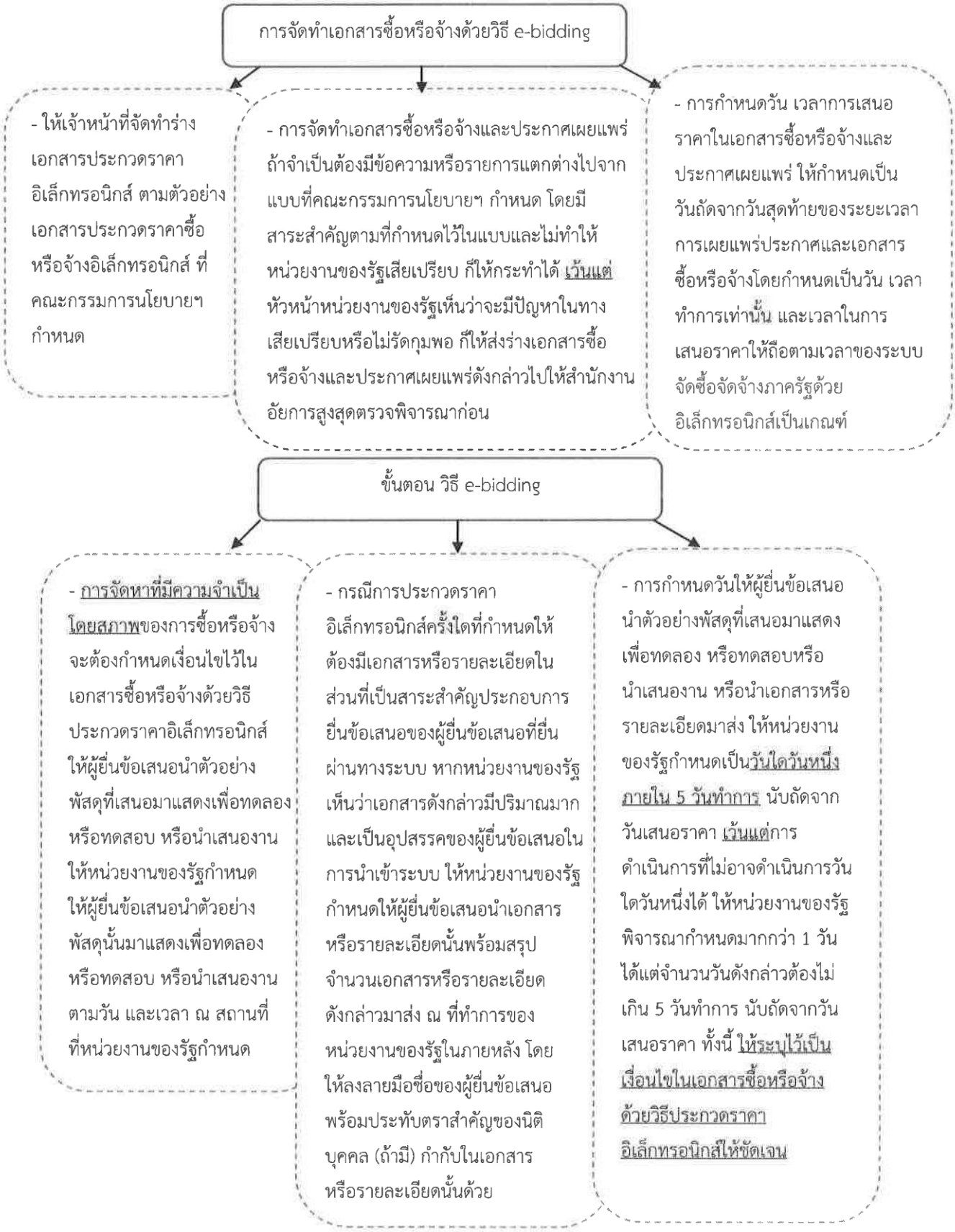

ขั้นตอนการดำเนินการจัดหาพัสดุโดยวิธีประกาศเชิญชวนทั่วไป ด้วยวิธีประกวดราคาอิเล็กทรอนิกส์ (e-bidding) (การซื้อหรือจ้างครั้งหนึ่งซึ่งมีวงเงินเกิน 500,000 บาท) (ต่อ)

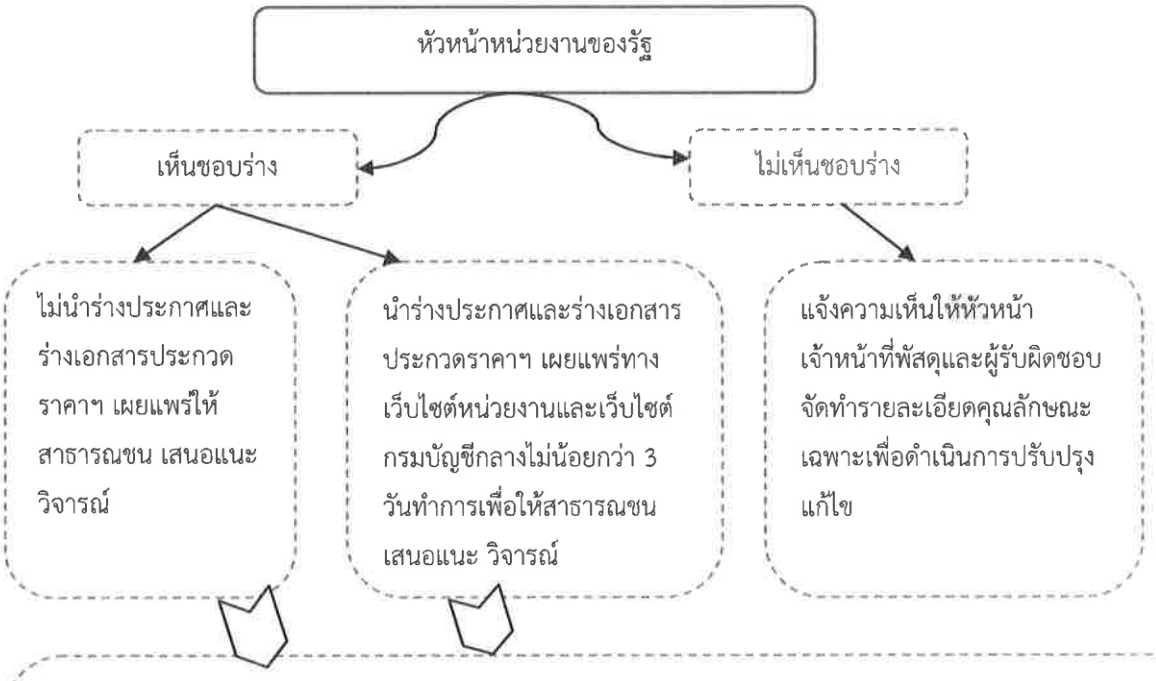

- การนำร่างประกาศและร่างเอกสารประกวดราคาฯ เผยแพร่ให้สาธารณชน เสนอแนะ วิจารณ์ หรือมีความเห็นเป็นลายลักษณ์อักษร ให้ส่วนราชการดำเนินการดังนี้

(1) การจัดหาพัสดุ มีราคาเกิน 500,000 บาท แต่ไม่เกิน 5,000,000 บาท ให้อยู่ในดุลพินิจของส่วนราชการที่จะให้มีการเผยแพร่ให้สาธารณชน เสนอแนะ วิจารณ์ หรือมีความเห็นเป็นลายลักษณ์อักษรหรือไม่ก็ได้

(2) การจัดหาพัสดุมีราคาเกิน 5,000,000 บาท ให้ส่วนราชการนำร่างประกาศและร่างเอกสารประกวดราคาอิเล็กทรอนิกส์เผยแพร่ให้สาธารณชน เสนอแนะ วิจารณ์ หรือมีความเห็นเป็นลายลักษณ์อักษร

- กรณีที่มีผู้มีความคิดเห็น ให้หัวหน้าเจ้าหน้าที่ร่วมกับผู้มีหน้าที่รับผิดชอบจัดทำร่างขอบเขตของงานหรือรายละเอียดคุณลักษณะเฉพาะของพัสดุที่จะซื้อหรือจ้าง พิจารณาว่าสมควรดำเนินการปรับปรุงแก้ไขหรือไม่ โดยให้ดำเนินการ ดังนี้

(1) กรณีพิจารณาแล้วเห็นว่า ควรปรับปรุงร่างประกาศและร่างเอกสารซื้อหรือจ้างด้วยวิธีประกวดราคาอิเล็กทรอนิกส์ และเมื่อดำเนินการปรับปรุงแล้วเสร็จ ให้หัวหน้าเจ้าหน้าที่จัดทำรายงานพร้อมความเห็นและร่างประกาศและร่างเอกสารซื้อหรือจ้างด้วยวิธีประกวดราคาอิเล็กทรอนิกส์ที่แก้ไข เสนอหัวหน้าหน่วยงานของรัฐเพื่อขอความเห็นชอบ เมื่อได้รับความเห็นชอบแล้ว ให้นำร่างประกาศและร่างเอกสารซื้อหรือจ้างด้วยวิธีประกวดราคาอิเล็กทรอนิกส์ที่ปรับปรุงดังกล่าวเผยแพร่ในระบบเครือข่ายสารสนเทศของกรมบัญชีกลางและของหน่วยงานของรัฐอีกครั้งหนึ่ง เป็นเวลาติดต่อกันไม่น้อยกว่า 3 วันทำการ และให้หัวหน้าเจ้าหน้าที่แจ้งผู้มีความคิดเห็นทุกรายทราบเป็นหนังสือ

ขั้นตอนการดำเนินการจัดหาพัสดุโดยวิธีประกาศเชิญชวนทั่วไป ด้วยวิธีประกวดราคาอิเล็กทรอนิกส์ (e-bidding) (การซื้อหรือจ้างครั้งหนึ่งซึ่งมีวงเงินเกิน 500,000 บาท) (ต่อ)

(2) กรณีพิจารณาแล้วเห็นว่า ไม่ควรปรับปรุงร่างประกาศและร่างเอกสารซื้อหรือจ้างด้วยวิธีประกวดราคาอิเล็กทรอนิกส์ ให้หัวหน้าเจ้าหน้าที่จัดทำรายงานพร้อมความเห็นเสนอหัวหน้าหน่วยงานของรัฐเมื่อได้รับความเห็นชอบแล้ว ให้หัวหน้าเจ้าหน้าที่แจ้งผู้มีความคิดเห็นทุกรายทราบเป็นหนังสือ

⇓

ระยะเวลาการเผยแพร่ประกาศและเอกสารประกวดราคาอิเล็กทรอนิกส์ e-bidding

(1) วงเงินที่ซื้อหรือจ้างครั้งหนึ่ง ซึ่งมีวงเงินเกิน 500,000 บาท แต่ไม่เกิน 5,000,000 บาท ให้กำหนดไม่น้อยกว่า 5 วันทำการ

(2) วงเงินที่ซื้อหรือจ้างครั้งหนึ่ง ซึ่งมีวงเงินเกิน 5,000,000 บาท แต่ไม่เกิน 10,000,000 บาท ให้กำหนดไม่น้อยกว่า 10 วันทำการ

(3) วงเงินที่ซื้อหรือจ้างครั้งหนึ่ง ซึ่งมีวงเงินเกิน 10,000,000 บาท แต่ไม่เกิน 50,000,000 บาท ให้กำหนดไม่น้อยกว่า 12 วันทำการ

(4) วงเงินที่ซื้อหรือจ้างครั้งหนึ่ง ซึ่งมีวงเงินเกิน 50,000,000 บาท ขึ้นไป ให้กำหนดไม่น้อยกว่า 20 วันทำการ

⇓

หากหน่วยงานของรัฐได้กำหนดรายละเอียดของประกาศหรือเอกสารซื้อหรือจ้างด้วยวิธีประกวดราคาอิเล็กทรอนิกส์หรือขอบเขตของงานหรือรายละเอียดคุณลักษณะเฉพาะของพัสดุที่จะซื้อหรือจ้างไม่ถูกต้องหรือไม่ครบถ้วนในส่วนที่เป็นสาระสำคัญตามแบบที่คณะกรรมการนโยบายฯ กำหนด ไม่ว่าทั้งหมดหรือแต่บางส่วน ให้หน่วยงานของรัฐยกเลิกการดำเนินการซื้อหรือจ้างในครั้งนั้น แล้วดำเนินการใหม่ให้ถูกต้องต่อไป

เมื่อถึงกำหนดวันเสนอราคาด้วยวิธีประกวดราคาอิเล็กทรอนิกส์ ให้ผู้ประกอบการเข้าสู่ระบบประกวดราคาอิเล็กทรอนิกส์ และให้เสนอราคาภายในเวลาที่กำหนด โดยสามารถเสนอราคาได้เพียงครั้งเดียว

เมื่อถึงกำหนดวันเสนอราคา ห้ามมิให้ร่นหรือเลื่อน หรือเปลี่ยนแปลงกำหนดวันเสนอราคา หรือรับเอกสารการยื่นเสนอราคานอกเหนือจากกรณีที่ได้กำหนดไว้

ขั้นตอนการดำเนินการจัดหาพัสดุโดยวิธีประกาศเชิญชวนทั่วไป ด้วยวิธีประกวดราคาอิเล็กทรอนิกส์ (e-bidding) (การซื้อหรือจ้างครั้งหนึ่งซึ่งมีวงเงินเกิน 500,000 บาท) (ต่อ)

หน้าที่คณะกรรมการพิจารณาผลการประกวดราคา

(1) จัดพิมพ์ใบเสนอราคาและเอกสารการเสนอราคาของผู้ยื่นข้อเสนอทุกรายผ่านทางระบบจำนวน 1 ชุด ให้กรรมการทุกคนลงลายมือชื่อกำกับไว้ในใบเสนอราคาและเอกสารการเสนอราคาของผู้ยื่นข้อเสนอทุกแผ่น
(2) ตรวจสอบการมีผลประโยชน์ร่วมกัน และเอกสารหลักฐานการเสนอราคาต่างๆ และพัสดุตัวอย่าง (ถ้ามี) หรือพิจารณาการนำเสนองานของผู้ยื่นข้อเสนอทุกราย หรือเอกสารหรือรายละเอียด แล้วคัดเลือกผู้ยื่นข้อเสนอที่ไม่มีผลประโยชน์ร่วมกัน และยื่นเอกสารเสนอราคาครบถ้วน ถูกต้อง มีคุณสมบัติและข้อเสนอทางด้านเทคนิคหรือเสนอพัสดุที่มีรายละเอียดคุณลักษณะเฉพาะครบถ้วน ถูกต้อง ตามเงื่อนไขที่หน่วยงานของรัฐกำหนดไว้

คณะกรรมการอาจสอบถามข้อเท็จจริงเพิ่มเติมจากผู้ยื่นข้อเสนอรายใดก็ได้ แต่จะให้ผู้ยื่นข้อเสนอเปลี่ยนแปลงสาระสำคัญที่เสนอไว้แล้วมิได้ และหากคณะกรรมการเห็นว่าผู้ยื่นข้อเสนอรายใดมีคุณสมบัติไม่ครบถ้วนตามเงื่อนไขที่หน่วยงานของรัฐได้กำหนด ให้คณะกรรมการตัดรายชื่อของผู้ยื่นข้อเสนอรายนั้น

ในกรณีที่ผู้ยื่นข้อเสนอรายใดเสนอเทคนิคหรือรายละเอียดคุณลักษณะเฉพาะของพัสดุไม่ครบถ้วน หรือเสนอรายละเอียดแตกต่างไปจากเงื่อนไขที่หน่วยงานของรัฐกำหนด ในส่วนที่มิใช่สาระสำคัญ และความแตกต่างนั้นไม่มีผลทำให้เกิดการได้เปรียบเสียเปรียบหรือเป็นการผิดพลาดเล็กน้อยให้พิจารณาผ่อนปรนการตัดสิทธิ์ผู้ยื่นข้อเสนอรายนั้น

(3) คัดเลือกพัสดุหรือคุณสมบัติของผู้ยื่นข้อเสนอที่ถูกต้อง และพิจารณาคัดเลือกข้อเสนอตามหลักเกณฑ์ที่กำหนดในประกาศและเอกสารประกวดราคา โดยเรียงลำดับผู้ที่เสนอราคาต่ำสุดหรือได้คะแนนรวมสูงสุด ไม่เกิน 3 รายในกรณีที่ผู้ยื่นข้อเสนอรายที่คัดเลือกไว้ไม่ยอมเข้าทำสัญญาหรือข้อตกลงกับหน่วยงานของรัฐในเวลาที่กำหนดตามเอกสารประกวดราคา ให้พิจารณาผู้ที่เสนอราคาต่ำรายถัดไปหรือผู้ที่ได้คะแนนรวมสูงรายถัดไปตามลำดับแล้วแต่กรณี

(4) จัดทำรายงานผลการพิจารณา และความเห็นเสนอหัวหน้าหน่วยงานของรัฐเพื่อพิจารณาให้ความเห็นชอบ ทั้งนี้ รายงานผลการพิจารณาดังกล่าวอย่างน้อย ให้ประกอบด้วยรายการอย่างน้อย ดังต่อไปนี้

(ก) รายการพัสดุที่จะซื้อหรือจ้าง

(ข) รายชื่อผู้ยื่นข้อเสนอ ราคาที่เสนอ และข้อเสนอของผู้ยื่นข้อเสนอทุกราย

(ค) รายชื่อผู้ยื่นข้อเสนอที่ผ่านการคัดเลือกว่าไม่เป็นผู้มีผลประโยชน์ร่วมกัน

(ง) หลักเกณฑ์การพิจารณาคัดเลือกข้อเสนอ พร้อมเกณฑ์การให้คะแนน

(จ) ผลการพิจารณาคัดเลือกข้อเสนอและการให้คะแนนข้อเสนอของผู้ยื่นข้อเสนอทุกรายพร้อมเหตุผลสนับสนุนในการพิจารณา

ขั้นตอนการดำเนินการจัดหาพัสดุโดยวิธีประกาศเชิญชวนทั่วไป ด้วยวิธีประกวดราคาอิเล็กทรอนิกส์ (e-bidding) (การซื้อหรือจ้างครั้งหนึ่งซึ่งมีวงเงินเกิน 500,000 บาท) (ต่อ)

- เมื่อพิจารณาผลการประกวดราคาแล้วปรากฏว่า มีผู้ยื่นข้อเสนอเพียงรายเดียวหรือมีผู้ยื่นข้อเสนอหลายรายแต่ถูกต้องตรงตามเงื่อนไขที่กำหนดในเอกสารประกวดราคาอิเล็กทรอนิกส์เพียงรายเดียวให้เสนอหัวหน้าหน่วยงานของรัฐผ่านหัวหน้าเจ้าหน้าที่เพื่อยกเลิกการประกวดราคาอิเล็กทรอนิกส์ครั้งนั้น แต่ถ้าเห็นว่ามีเหตุผลสมควรที่จะดำเนินการต่อไปโดยไม่ต้องยกเลิก ให้คณะกรรมการพิจารณาผลฯ ต่อรองราคากับผู้ยื่นข้อเสนอรายนั้นแล้วเสนอความเห็นต่อหัวหน้าหน่วยงานของรัฐต่อไป

⇩

- กรณีไม่มีผู้เสนอราคาหรือมีแต่ไม่ถูกต้องตรงตามเงื่อนไขที่กำหนด ให้เสนอหัวหน้าหน่วยงานของรัฐเพื่อยกเลิกและดำเนินการใหม่ แต่หากหัวหน้าหน่วยงานของรัฐพิจารณาแล้วเห็นว่า ดำเนินโดยวิธีประกวดราคาอิเล็กทรอนิกส์ใหม่อาจไม่ได้ผลดี จะสั่งให้ดำเนินการซื้อหรือจ้างโดยวิธีคัดเลือกตามมาตรา 56 (1) (ก) หรือวิธีเฉพาะเจาะจงตามมาตรา 56 (2) (ก) แล้วแต่กรณีก็ได้

- เว้นแต่ หน่วยงานของรัฐจะดำเนินการซื้อหรือจ้างโดยวิธีคัดเลือกหรือวิธีเฉพาะเจาะจงด้วยเหตุอื่น ให้เริ่มกระบวนการซื้อหรือจ้างใหม่

กรณีราคาของผู้ชนะการเสนอราคาที่เห็นควรซื้อ/จ้างสูงกว่าวงเงินที่จะซื้อหรือจ้าง (กรณีหน่วยงานของรัฐใช้เกณฑ์ราคาประกอบเกณฑ์คุณภาพ)

⇩

(1) แจ้งผู้ที่เสนอราคารายที่คณะกรรมการเห็นสมควรซื้อหรือจ้างนั้นผ่านระบบฯ เพื่อต่อรองราคาให้ต่ำสุดเท่าที่จะทำได้ หากผู้ที่เสนอราคารายนั้นยอมลดราคาและยื่นใบเสนอราคาผ่านระบบฯ แล้ว ราคาที่เสนอใหม่ไม่สูงกว่าวงเงินที่จะซื้อหรือจ้างหรือสูงกว่าแต่ส่วนที่สูงกว่านั้นไม่เกินร้อยละ 10 ของวงเงินที่จะซื้อหรือจ้าง หรือต่อรองราคาแล้วไม่ยอมลดแต่ส่วนที่สูงกว่าวงเงินที่จะซื้อหรือจ้างนั้นไม่เกินร้อยละ 10 ของวงเงินที่จะซื้อหรือจ้าง ถ้าเห็นว่าเป็นราคาที่เหมาะสม ก็ให้เสนอซื้อหรือจ้างจากผู้ที่เสนอราคารายนั้น

⇩

(2) ถ้าดำเนินการตาม (1) แล้วไม่ได้ผล ให้แจ้งผู้ที่เสนอราคาที่คณะกรรมการเห็นสมควรซื้อหรือจ้างทุกรายผ่านระบบฯ เพื่อมาเสนอราคาใหม่พร้อมกันโดยยื่นใบเสนอราคาผ่านระบบฯ ภายในกำหนดระยะเวลาอันสมควร

- หากรายใดไม่ยื่นใบเสนอราคาให้ถือว่ารายนั้นยืนราคาตามที่เสนอไว้เดิม หากผู้ที่เสนอราคาต่ำสุดในการเสนอราคาครั้งนี้เสนอราคาไม่สูงกว่าวงเงินที่จะซื้อหรือจ้าง หรือสูงกว่าแต่ส่วนที่สูงกว่านั้นไม่เกินร้อยละ 10 ของวงเงินที่จะซื้อหรือจ้างถ้าเห็นว่าเป็นราคาที่เหมาะสม ก็ให้เสนอซื้อหรือจ้างจากผู้ที่เสนอราคารายนั้น

ขั้นตอนการดำเนินการจัดหาพัสดุโดยวิธีประกาศเชิญชวนทั่วไป ด้วยวิธีประกวดราคาอิเล็กทรอนิกส์ (e-bidding) (การซื้อหรือจ้างครั้งหนึ่งซึ่งมีวงเงินเกิน 500,000 บาท) (ต่อ)

(3) ถ้าดำเนินการตาม (2) แล้วไม่ได้ผล ให้เสนอหัวหน้าหน่วยงานของรัฐใช้ดุลพินิจว่าจะยกเลิกการซื้อหรือจ้าง หรือขอเงินเพิ่มเติม หรือลดรายการ ลดจำนวน หรือลดเนื้องาน

- หากการดำเนินการดังกล่าวทำให้ลำดับของผู้ชนะการเสนอราคาเปลี่ยนแปลงไปจากเดิม ถือว่าก่อให้เกิดการได้เปรียบเสียเปรียบระหว่างผู้เสนอราคา ให้ยกเลิกการซื้อหรือจ้างในครั้งนั้น แต่หากหัวหน้าหน่วยงานของรัฐพิจารณาแล้วเห็นว่า การดำเนินการประกวดราคาอิเล็กทรอนิกส์ใหม่อาจไม่ได้ผลดี จะสั่งให้ดำเนินการซื้อหรือจ้างโดยวิธีคัดเลือกตามมาตรา 56 (1) (ก) หรือวิธีเฉพาะเจาะจงตามมาตรา 56 (2) (ก) แล้วแต่กรณีก็ได้เว้นแต่หน่วยงานของรัฐจะดำเนินการซื้อหรือจ้างโดยวิธีคัดเลือกหรือวิธีเฉพาะเจาะจงด้วยเหตุอื่นให้เริ่มกระบวนการซื้อหรือจ้างใหม่

⇩

เมื่อราคาของผู้ที่ได้คะแนนรวมสูงสุด สูงกว่าวงเงินที่จะซื้อหรือจ้าง ให้คณะกรรมการแจ้งผู้ที่เสนอราคารายที่คณะกรรมการเห็นสมควรซื้อหรือจ้างนั้นผ่านทางระบบเพื่อต่อรองราคาให้ต่ำสุดเท่าที่จะทำได้ หากยอมลดราคาและยื่นใบเสนอราคาผ่านทางระบบฯ แล้ว ราคาที่เสนอใหม่ไม่สูงกว่าวงเงินที่จะซื้อหรือจ้าง หรือสูงกว่าแต่ส่วนที่สูงกว่านั้นไม่เกินร้อยละ 10 ของวงเงินที่จะซื้อหรือจ้าง หรือต่อรองราคาแล้วไม่ยอมลด แต่ส่วนที่สูงกว่าวงเงินที่จะซื้อหรือจ้างนั้นไม่เกินร้อยละ 10 ของวงเงินที่จะซื้อหรือจ้าง ถ้าเห็นว่าเป็นราคาที่เหมาะสม ก็ให้เสนอซื้อหรือจ้างจากผู้ที่เสนอราคารายนั้น

⇩

หากการดำเนินการไม่ได้ผล ให้เสนอความเห็นต่อหัวหน้าหน่วยงานของรัฐใช้ดุลพินิจว่าจะขอเงินเพิ่ม หรือยกเลิกการซื้อหรือจ้างในครั้งนั้นและดำเนินการใหม่ แต่หากหัวหน้าหน่วยงานของรัฐพิจารณาแล้วเห็นว่า การดำเนินการโดยวิธีประกวดราคาอิเล็กทรอนิกส์ใหม่ หากแต่หัวหน้าหน่วยงานของรัฐพิจารณาแล้วเห็นว่า การดำเนินการโดยวิธีประกวดราคาอิเล็กทรอนิกส์ใหม่อาจไม่ได้ผลดีจะสั่งให้ดำเนินการซื้อหรือจ้างโดยวิธีคัดเลือกตามมาตรา 56 (1) (ก) หรือวิธีเฉพาะเจาะจงตามมาตรา 56 (2) (ก) แล้วแต่กรณีก็ได้ เว้นแต่หน่วยงานของรัฐจะดำเนินการซื้อหรือจ้างโดยวิธีคัดเลือกหรือวิธีเฉพาะเจาะจงด้วยเหตุอื่น ให้เริ่มกระบวนการซื้อหรือจ้างใหม่

⇩

เมื่อหัวหน้าหน่วยงานของรัฐให้ความเห็นชอบรายงานผลการพิจารณา และผู้มีอำนาจอนุมัติสั่งซื้อสั่งจ้างแล้ว ให้หัวหน้าเจ้าหน้าที่แจ้งผลการพิจารณาผ่านทางจดหมายอิเล็กทรอนิกส์ (e-mail) ตามแบบที่กรมบัญชีกลางกำหนดให้ผู้เสนอราคาทุกรายทราบ และให้ประกาศผลผู้ชนะการเสนอราคาในระบบเครือข่ายสารสนเทศของกรมบัญชีกลางและของหน่วยงานของรัฐตามวิธีการที่กรมบัญชีกลางกำหนด และให้ปิดประกาศโดยเปิดเผย ณ สถานที่ปิดประกาศของหน่วยงานของรัฐนั้น

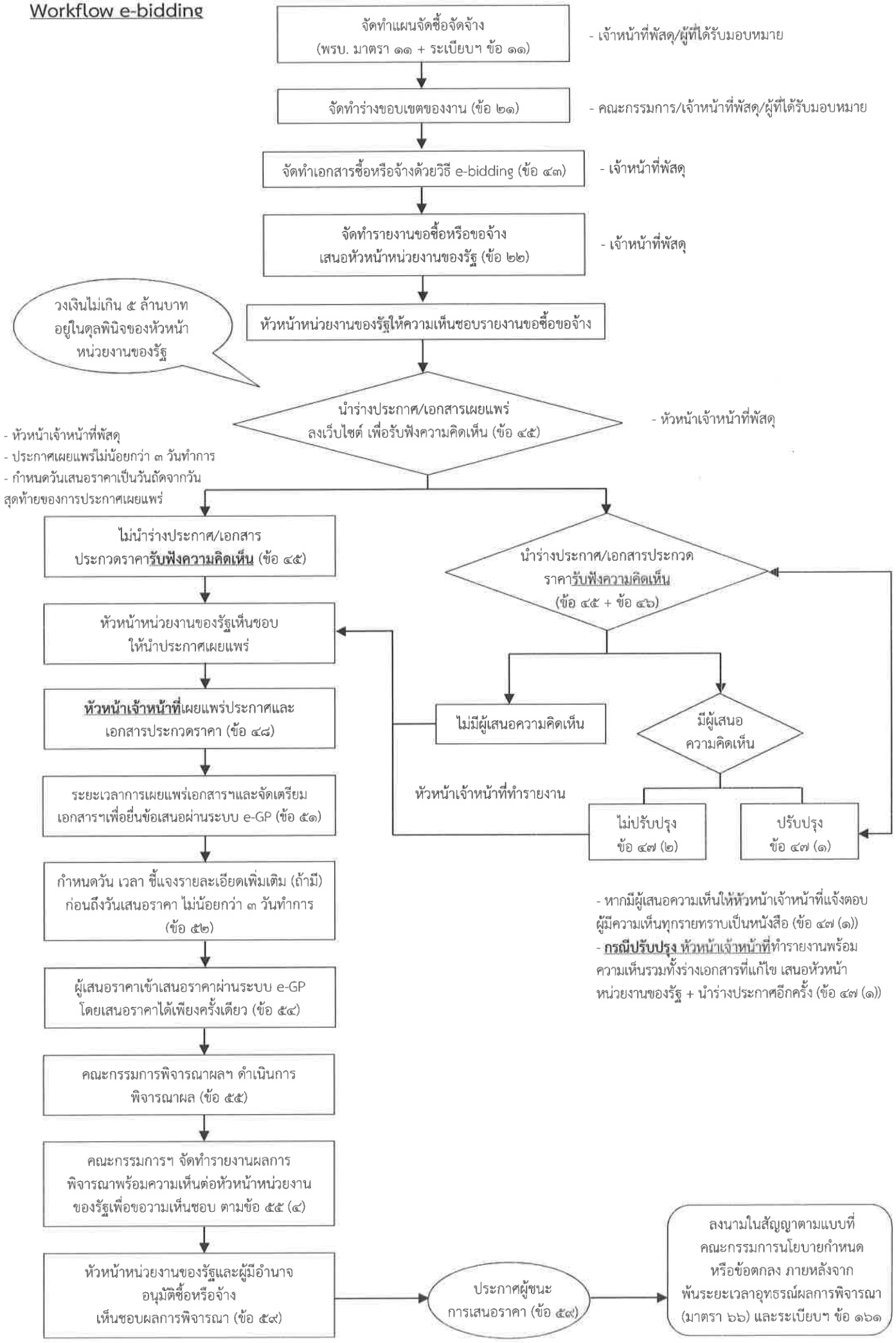
Workflow e-bidding
จัดทำแผนจัดซื้อจัดจ้าง
(พรบ. มาตรา ๑๑ + ระเบียบฯ ข้อ ๑๑)
- เจ้าหน้าที่พัสดุ/ผู้ที่ได้รับมอบหมาย
จัดทำร่างขอบเขตของงาน (ข้อ ๒๑)
- คณะกรรมการ/เจ้าหน้าที่พัสดุ/ผู้ที่ได้รับมอบหมาย
จัดทำเอกสารซื้อหรือจ้างด้วยวิธี e-bidding (ข้อ ๔๓)
- เจ้าหน้าที่พัสดุ
จัดทำรายงานขอซื้อหรือขอจ้าง
เสนอหัวหน้าหน่วยงานของรัฐ (ข้อ ๒๒)
- เจ้าหน้าที่พัสดุ
วงเงินไม่เกิน ๕ ล้านบาท
อยู่ในดุลพินิจของหัวหน้า
หน่วยงานของรัฐ
หัวหน้าหน่วยงานของรัฐให้ความเห็นชอบรายงานขอซื้อขอจ้าง
นำร่างประกาศ/เอกสารเผยแพร่
ลงเว็บไซต์ เพื่อรับฟังความคิดเห็น (ข้อ ๔๕)
- หัวหน้าเจ้าหน้าที่พัสดุ
- หัวหน้าเจ้าหน้าที่พัสดุ
- ประกาศเผยแพร่ไม่น้อยกว่า ๓ วันทำการ
- กำหนดวันเสนอราคาเป็นวันถัดจากวัน
สุดท้ายของการประกาศเผยแพร่
ไม่นำร่างประกาศ/เอกสาร
ประกวดราคารับฟังความคิดเห็น (ข้อ ๔๕)
นำร่างประกาศ/เอกสารประกวด
ราคารับฟังความคิดเห็น
(ข้อ ๔๕ + ข้อ ๔๖)
หัวหน้าหน่วยงานของรัฐเห็นชอบ
ให้นำประกาศเผยแพร่
หัวหน้าเจ้าหน้าที่เผยแพร่ประกาศและ
เอกสารประกวดราคา (ข้อ ๔๘)
ไม่มีผู้เสนอความคิดเห็น
มีผู้เสนอ
ความคิดเห็น
ระยะเวลาการเผยแพร่เอกสารฯและจัดเตรียม
เอกสารฯเพื่อยื่นข้อเสนอผ่านระบบ e-GP (ข้อ ๕๑)
หัวหน้าเจ้าหน้าที่ทำรายงาน
ไม่ปรับปรุง
ข้อ ๔๗ (๒)
ปรับปรุง
ข้อ ๔๗ (๑)
กำหนดวัน เวลา ชี้แจงรายละเอียดเพิ่มเติม (ถ้ามี)
ก่อนถึงวันเสนอราคา ไม่น้อยกว่า ๓ วันทำการ
(ข้อ ๕๒)
- หากมีผู้เสนอความเห็นให้หัวหน้าเจ้าหน้าที่แจ้งตอบ
ผู้มีความเห็นทุกรายทราบเป็นหนังสือ (ข้อ ๔๗ (๑))
- กรณีปรับปรุง หัวหน้าเจ้าหน้าที่ทำรายงานพร้อม
ความเห็นรวมทั้งร่างเอกสารที่แก้ไข เสนอหัวหน้า
หน่วยงานของรัฐ + นำร่างประกาศอีกครั้ง (ข้อ ๔๗ (๑))
ผู้เสนอราคาเข้าเสนอราคาผ่านระบบ e-GP
โดยเสนอราคาได้เพียงครั้งเดียว (ข้อ ๕๔)
คณะกรรมการพิจารณาผลฯ ดำเนินการ
พิจารณาผล (ข้อ ๕๕)
คณะกรรมการฯ จัดทำรายงานผลการ
พิจารณาพร้อมความเห็นต่อหัวหน้าหน่วยงาน
ของรัฐเพื่อขอวามเห็นชอบ ตามข้อ ๕๕ (๔)
หัวหน้าหน่วยงานของรัฐและผู้มีอำนาจ
อนุมัติซื้อหรือจ้าง
เห็นชอบผลการพิจารณา (ข้อ ๕๙)
ประกาศผู้ชนะ
การเสนอราคา (ข้อ ๕๙)
ลงนามในสัญญาตามแบบที่
คณะกรรมการนโยบายกำหนด
หรือข้อตกลง ภายหลังจาก
พ้นระยะเวลาอุทธรณ์ผลการพิจารณา
(มาตรา ๖๖) และระเบียบฯ ข้อ ๑๖๑

1.3 วิธีสอบราคา ได้แก่ การซื้อหรือจ้างครั้งหนึ่ง ซึ่งมีวงเงินเกิน 500,000 บาท แต่ไม่เกิน 5,000,000 บาท ให้กระทำได้ในกรณีที่หน่วยงานของรัฐนั้น ตั้งอยู่ในพื้นที่ที่มีข้อจำกัดในการใช้สัญญาณอินเตอร์เน็ต ทำให้ไม่สามารถดำเนินการผ่านระบบตลาดอิเล็กทรอนิกส์ หรือระบบประกวดราคาอิเล็กทรอนิกส์ได้ ทั้งนี้ ให้เจ้าหน้าที่ระบุเหตุผลความจำเป็น ที่ไม่อาจดำเนินการซื้อหรือจ้างด้วยวิธีตลาดอิเล็กทรอนิกส์ หรือวิธีประกวดราคาอิเล็กทรอนิกส์ ไว้ในรายงานขอซื้อหรือขอจ้างด้วย

ขั้นตอนการซื้อหรือจ้างโดยวิธีสอบราคา

1. ให้หัวหน้าหน่วยงานของรัฐ แต่งตั้งคณะกรรมการขึ้นมาคณะหนึ่ง หรือมอบหมายเจ้าหน้าที่ หรือบุคคลใดบุคคลหนึ่ง เพื่อจัดทำร่างขอบเขตของงาน (TOR) หรือรายละเอียดคุณลักษณะเฉพาะของพัสดุ รวมทั้งกำหนดหลักเกณฑ์การพิจารณาคัดเลือกข้อเสนอ

2. ให้เจ้าหน้าที่จัดทำเอกสารซื้อหรือจ้างด้วยวิธีสอบราคาพร้อมประกาศเชิญชวนตามแบบที่คณะกรรมการนโยบาย กำหนด การกำหนดวัน เวลาการยื่นข้อเสนอในเอกสารซื้อหรือจ้าง และประกาศเชิญชวน ให้กำหนดเป็นวันถัดจากวันสุดท้าย ของระยะเวลาการเผยแพร่ประกาศ และเอกสารซื้อหรือจ้าง โดยกำหนดเป็นวัน เวลาทำการ เพียงวันเดียว และการกำหนดวัน เวลา การเปิดซองข้อเสนอ ให้กำหนดเป็นวัน เวลา ทำการ นับถัดจากยื่นข้อเสนอ โดยผู้มีหน้าที่ลงนามในการทำเอกสารสอบราคา คือหัวหน้าเจ้าหน้าที่

3. หน่วยงานอาจนำร่างประกาศ และเอกสารซื้อหรือจ้างด้วยวิธีสอบราคา เผยแพร่เพื่อรับฟังความคิดเห็นจากผู้ประกอบการก่อนก็ได้ โดยเผยแพร่ในระบบเครือข่ายสารสนเทศของกรมบัญชีกลาง และของหน่วยงานของรัฐ เป็นเวลาติดต่อกันไม่น้อยกว่า 3 วันทำการ โดยให้นำความเรื่องการรับฟังความคิดเห็น วิธีประกวดราคาอิเล็กทรอนิกส์ (e-bidding) มาใช้บังคับโดยอนุโลม

4. เมื่อหัวหน้าหน่วยงานของรัฐ ให้ความเห็นชอบรายงานขอซื้อขอจ้าง และร่างประกาศและเอกสารซื้อหรือจ้าง ด้วยวิธีสอบราคาแล้ว ให้หัวหน้าเจ้าหน้าที่เผยแพร่ประกาศ และเอกสารซื้อหรือจ้างด้วยวิธีสอบราคาในระบบเครือข่ายสารสนเทศของกรมบัญชีกลาง และหน่วยงานของรัฐ เป็นเวลาติดต่อกัน ไม่น้อยกว่า 5 วันทำการ โดยให้คำนึงถึงระยะเวลาในการให้ผู้ประกอบการเตรียมการจัดทำเอกสาร เพื่อยื่นข้อเสนอด้วย

5. การให้หรือการขายเอกสารสอบราคา รวมทั้งเอกสารที่เกี่ยวกับคุณลักษณะเฉพาะ หรือรายละเอียดให้กระทำไปพร้อมกันกับการเผยแพร่ประกาศ และเอกสารสอบราคา เพื่อให้ผู้ประกอบการที่ประสงค์จะเข้ายื่นเสนอ สามารถขอรับหรือขอซื้อเอกสารสอบราคาได้ตั้งแต่วันเริ่มต้น จนถึงวันสุดท้ายของการเผยแพร่ประกาศและเอกสารประกวดราคาอิเล็กทรอนิกส์

ทั้งนี้ ให้กรมบัญชีกลางจัดส่งประกาศและเอกสารสอบราคาของหน่วยงานของรัฐ ให้สำนักงานการตรวจเงินแผ่นดิน ผ่านทางระบบอิเล็กทรอนิกส์

6. กรณีที่จะต้องมีการชี้แจงรายละเอียด หรือการชี้สถานที่ ให้หน่วยงานของรัฐกำหนดวัน เวลา และสถานที่ในการชี้แจงรายละเอียด หรือการชี้แจงสถานที่ในเอกสารสอบราคาด้วย

ก่อนถึงกำหนดวันยื่นข้อเสนอหากหน่วยงานของรัฐเห็นว่า มีความจำเป็นที่จะต้องกำหนดรายละเอียดเพิ่มเติม หรือมีการชี้สถานที่ อันเป็นการแก้ไขคุณลักษณะเฉพาะที่เป็นสาระสำคัญ ซึ่งมิได้กำหนดไว้ในเอกสารสอบราคาตั้งแต่ต้น ให้หน่วยงานของรัฐ จัดทำเป็นเอกสารสอบราคาเพิ่มเติม และให้ระบุวัน เวลา และสถานที่

ในการชี้แจงรายละเอียด หรือการชี้สถานที่ไว้ด้วย การชี้แจงรายละเอียดหรือการชี้สถานที่ ให้ผู้ที่รับผิดชอบในการปฏิบัติงานนั้น จัดทำบันทึกการชี้แจงรายละเอียด หรือการชี้สถานที่เป็นลายลักษณ์อักษร ไว้เป็นหลักฐานทุกครั้ง

7. ถ้ามีการดำเนินการตามข้อ 6 ให้หน่วยงานของรัฐ พิจารณาเลื่อนวัน เวลา การยื่นข้อเสนอ และการเปิดซองสอบราคา ตามความจำเป็นแก่กรณีด้วย

8. เมื่อถึงกำหนดวันยื่นซองข้อเสนอ ห้ามมิให้ร่นหรือเลื่อน หรือเปลี่ยนแปลงกำหนดวันยื่นซองข้อเสนอ

9. ผู้ยื่นข้อเสนอจะต้องผนึกซองจ่าหน้าถึงประธานคณะกรรมการพิจารณาผลการสอบราคา และส่งถึงหน่วยงานของรัฐผู้ดำเนินการสอบราคา โดยยื่นโดยตรงต่อหน่วยงานของรัฐ พร้อมรับรองเอกสารหลักฐานที่ยื่นมาพร้อมกับซองใบเสนอราคา ว่าเอกสารดังกล่าวถูกต้องและเป็นความจริงทุกประการ

10. เจ้าหน้าที่ลงรับโดยไม่เปิดซอง พร้อมระบุวันและเวลาที่รับซอง

11. ออกใบรับให้แก่ผู้ยื่นข้อเสนอ

12. ส่งมอบซองเสนอราคาทั้งหมด และเอกสารหลักฐานต่างๆ ต่อคณะกรรมการพิจารณาผลการสอบราคา เพื่อดำเนินการต่อไป

หน้าที่ของคณะกรรมการพิจารณาผลการสอบราคา

1. เปิดซองใบเสนอข้อเสนอ และตรวจสอบเอกสารหลักฐานต่างๆ ของผู้ยื่นข้อเสนอทุกราย และกรรมการทุกคนลงลายมือชื่อกำกับไว้ในใบเสนอราคา และเอกสารประกอบการเสนอราคาของผู้ยื่นข้อเสนอทุกแผ่น

2. ตรวจสอบการมีผลประโยชน์ร่วมกัน และเอกสารหลักฐานต่างๆ และพัสดุตัวอย่าง (ถ้ามี) และคัดเลือกผู้ที่ยื่นข้อเสนอที่ไม่มีผลประโยชน์ร่วมกัน และยื่นเอกสารเสนอราคาครบถ้วน

3. พิจารณาคัดเลือกพัสดุ หรือคุณสมบัติของผู้ยื่นข้อเสนอ ที่ถูกต้องตามข้อ 2 พิจารณาคัดเลือกข้อเสนอตามหลักเกณฑ์ที่กำหนดในประกาศและเอกสารสอบราคา และ จัดเรียงลำดับผู้ที่เสนอราคาต่ำสุด หรือได้คะแนนรวมสูงสุด ไม่เกิน 3 ราย

4. จัดทำรายงานผลการพิจารณาและความเห็นพร้อมด้วยเอกสารที่ได้รับไว้ทั้งหมด เสนอหัวหน้าหน่วยงานผ่านหัวหน้าเจ้าหน้าที่ เพื่อพิจารณาให้ความเห็นชอบ ทั้งนี้ รายงานผลการพิจารณาดังกล่าว ให้ประกอบด้วยรายการอย่างน้อย ดังต่อไปนี้

(ก) รายการพัสดุที่จะซื้อหรือจ้าง

(ข) รายชื่อผู้ยื่นข้อเสนอ ราคาที่เสนอ และข้อเสนอของผู้ยื่นข้อเสนอทุกราย

(ค) รายชื่อผู้ยื่นข้อเสนอที่ผ่านการคัดเลือกว่าไม่เป็นผู้มีผลประโยชน์ร่วมกัน

(ง) หลักเกณฑ์การพิจารณาคัดเลือกข้อเสนอ พร้อมเกณฑ์การให้คะแนน

(จ) ผลการพิจารณาคัดเลือกข้อเสนอ และการให้คะแนนข้อเสนอของผู้ยื่นข้อเสนอทุกราย พร้อมเหตุผลสนับสนุนในการพิจารณา

กรณีมีผู้ยื่นข้อเสนอเพียงรายเดียว หรือมีผู้ยื่นข้อเสนอหลายราย แต่ถูกต้องตรงตามเงื่อนไขที่กำหนดในเอกสารประกวดราคาอิเล็กทรอนิกส์เพียงรายเดียว ให้เสนอหัวหน้าหน่วยงานของรัฐ ผ่านหัวหน้าเจ้าหน้าที่ เพื่อยกเลิกการประกวดราคาอิเล็กทรอนิกส์ครั้งนั้น แต่ถ้าเห็นว่ามีเหตุผลสมควรที่จะดำเนินการต่อไป โดยไม่ต้องยกเลิก ให้คณะกรรมการพิจารณาผลการประกวดราคาอิเล็กทรอนิกส์ ต่อรองราคากับผู้ยื่นข้อเสนอรายนั้น แล้วเสนอความเห็นต่อหัวหน้าหน่วยงานของรัฐต่อไป

กรณีไม่มีผู้เสนอราคา หรือมีแต่ไม่ถูกต้องตรงตามเงื่อนไขที่กำหนด ให้เสนอหัวหน้าหน่วยงานของรัฐ ผ่านหัวหน้าเจ้าหน้าที่ เพื่อยกเลิกการประกวดราคา และดำเนินการประกวดราคาใหม่ แต่หากหัวหน้าหน่วยงานของรัฐพิจารณาแล้วเห็นว่า ดำเนินการโดยวิธีประกวดราคาอิเล็กทรอนิกส์ใหม่อาจไม่ได้ผลดี จะสั่งให้ดำเนินการซื้อหรือจ้างโดยวิธีคัดเลือก หรือวิธีเฉพาะเจาะจง แล้วแต่กรณีก็ได้ เว้นแต่หน่วยงานของรัฐจะดำเนินการซื้อหรือจ้างโดยวิธีคัดเลือก หรือวิธีเฉพาะเจาะจงด้วยเหตุอื่น ให้เริ่มกระบวนการซื้อหรือจ้างใหม่ โดยการจัดทำรายงานขอซื้อหรือจ้างตามระเบียบฯ

การประกาศผลผู้ชนะการเสนอราคา

เมื่อหัวหน้าหน่วยงานของรัฐ ให้ความเห็นชอบรายงานผลการพิจารณา และผู้มีอำนาจอนุมัติสั่งซื้อสั่งจ้างแล้ว ให้หัวหน้าเจ้าหน้าที่ ประกาศผลผู้ชนะการซื้อหรือจ้าง ในระบบเครือข่ายสารสนเทศของกรมบัญชีกลางและของหน่วยงานของรัฐ ตามวิธีการที่กรมบัญชีกลางกำหนด และให้ปิดประกาศโดยเปิดเผย ณ สถานที่ปิดประกาศของหน่วยงานของรัฐ และแจ้งให้ผู้เสนอราคาทราบ ผ่านทางจดหมายอิเล็กทรอนิกส์ (e - mail) ตามแบบที่กรมบัญชีกลางกำหนด

ขั้นตอนการดำเนินการจัดหาพัสดุโดยวิธีประกาศเชิญชวนทั่วไป ด้วยวิธีสอบราคา (ซื้อหรือจ้างครั้งหนึ่งเกิน 500,000 บาท แต่ไม่เกิน 5,000,000 บาท)

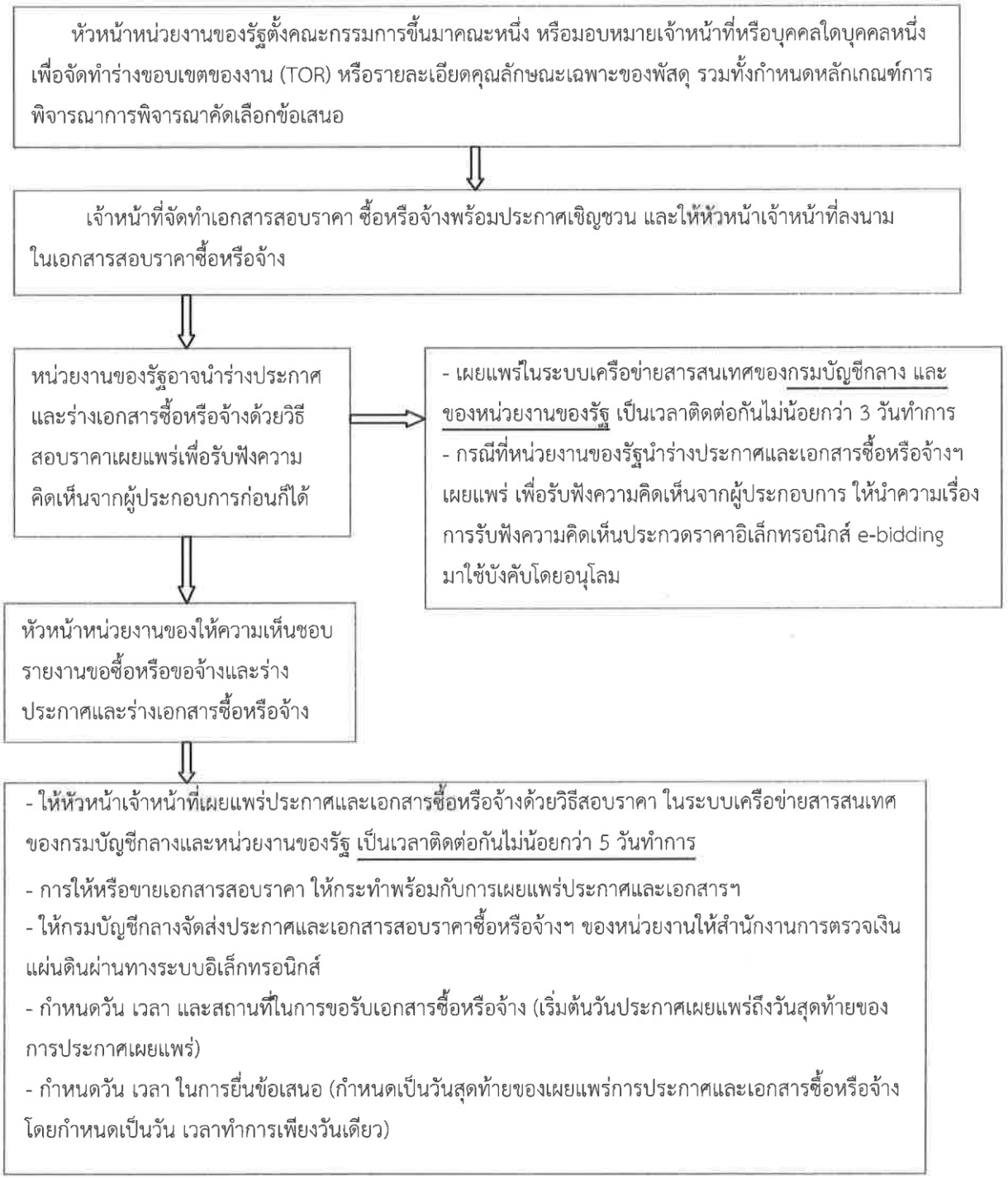

ขั้นตอนการดำเนินการจัดหาพัสดุโดยวิธีประกาศเชิญชวนทั่วไป ด้วยวิธีสอบราคา (ซื้อหรือจ้างครั้งหนึ่งเกิน 500,000 บาท แต่ไม่เกิน 5,000,000 บาท) (ต่อ)

การดำเนินการโดยวิธีสอบราคา

- กรณีที่จะต้องมีการชี้แจงรายละเอียดหรือการชี้สถานที่ให้หน่วยงานของรัฐกำหนดวัน เวลา และสถานที่ในการชี้แจงรายละเอียดหรือการชี้แจงสถานที่ในเอกสารสอบราคาด้วย
- ก่อนวันปิดรับของสอบราคา หากหน่วยงานของรัฐเห็นว่ามีความจำเป็นที่จะต้องกำหนดรายละเอียดเพิ่มเติมหรือมีการชี้สถานที่อันเป็นการแก้ไขคุณลักษณะเฉพาะที่เป็นสาระสำคัญซึ่งมีได้กำหนดไว้ในเอกสารสอบราคาตั้งแต่ต้น ให้หน่วยงานของรัฐจัดทำเป็นเอกสารสอบราคาเพิ่มเติม
- การชี้แจงรายละเอียดหรือการชี้สถานที่ตามวรรคสอง ให้ผู้ที่รับผิดชอบในการปฏิบัติงานนั้นจัดทำบันทึกการชี้แจงรายละเอียดหรือการชี้สถานที่เป็นลายลักษณ์อักษรไว้เป็นหลักฐานทุกครั้ง
- ถ้ามีการดำเนินการตามวรรคสอง ให้หน่วยงานของรัฐพิจารณาเลื่อนวัน เวลา การรับซอง และการเปิดซองสอบราคา ตามความจำเป็นแก่กรณีด้วย

⇩

เมื่อถึงกำหนดวันยื่นซองสอบราคา ห้ามมิให้ร่นเลื่อน หรือเปลี่ยนแปลงกำหนด วันยื่นซองสอบราคา

⇩

การยื่นซอง

- ผู้ยื่นข้อเสนอจะต้องผนึกซองจ่าหน้าถึงประธานคณะกรรมการฯ
- ส่งถึงหน่วยงานของรัฐโดยยื่นโดยตรงต่อหน่วยงานของรัฐ พร้อมรับรองเอกสาร
- หลักฐานที่ยื่นมาพร้อมกับซองใบเสนอราคาว่าเอกสารดังกล่าวถูกต้องและเป็นความจริงทุกประการ

การรับซอง

- เจ้าหน้าที่ลงรับโดยไม่เปิดซอง
- พร้อมระบุวันและเวลาที่รับซอง
- ออกใบรับให้แก่ผู้ยื่นข้อเสนอ
- ส่งมอบซองเสนอราคาทั้งหมด และเอกสารหลักฐานต่าง ๆ ต่อคณะกรรมการพิจารณาผลการสอบราคาครั้งนั้น โดยพลัน

คณะกรรมการพิจารณาผลการสอบราคา

⇩

1. เปิดซองใบเสนอราคา ตรวจสอบเอกสารหลักฐานต่างๆ และกรรมการทุกคนลงลายมือชื่อกำกับ
2. ตรวจสอบการมีผลประโยชน์ร่วมกัน และเอกสารหลักฐานต่างๆ และพัสดุตัวอย่าง (ถ้ามี)
   - คัดเลือกผู้ที่ยื่นข้อเสนอไม่มีผลประโยชน์ร่วมกัน และยื่นเอกสารเสนอราคาครบถ้วน
3. พิจารณาคัดเลือกพัสดุหรือคุณสมบัติของผู้ยื่นข้อเสนอที่ถูกต้องตาม (2) และ
   - พิจารณาคัดเลือกข้อเสนอตามหลักเกณฑ์ที่กำหนดในประกาศและเอกสารสอบราคา
   - จัดเรียงลำดับผู้ที่เสนอราคาต่ำสุด หรือได้คะแนนรวมสูงสุด ไม่เกิน 3 ราย
4. จัดทำรายงานผลการพิจารณาเสนอหัวหน้าหน่วยของรัฐ ผ่านหัวหน้าเจ้าหน้าที่

Workflow วิธีสอบราคา

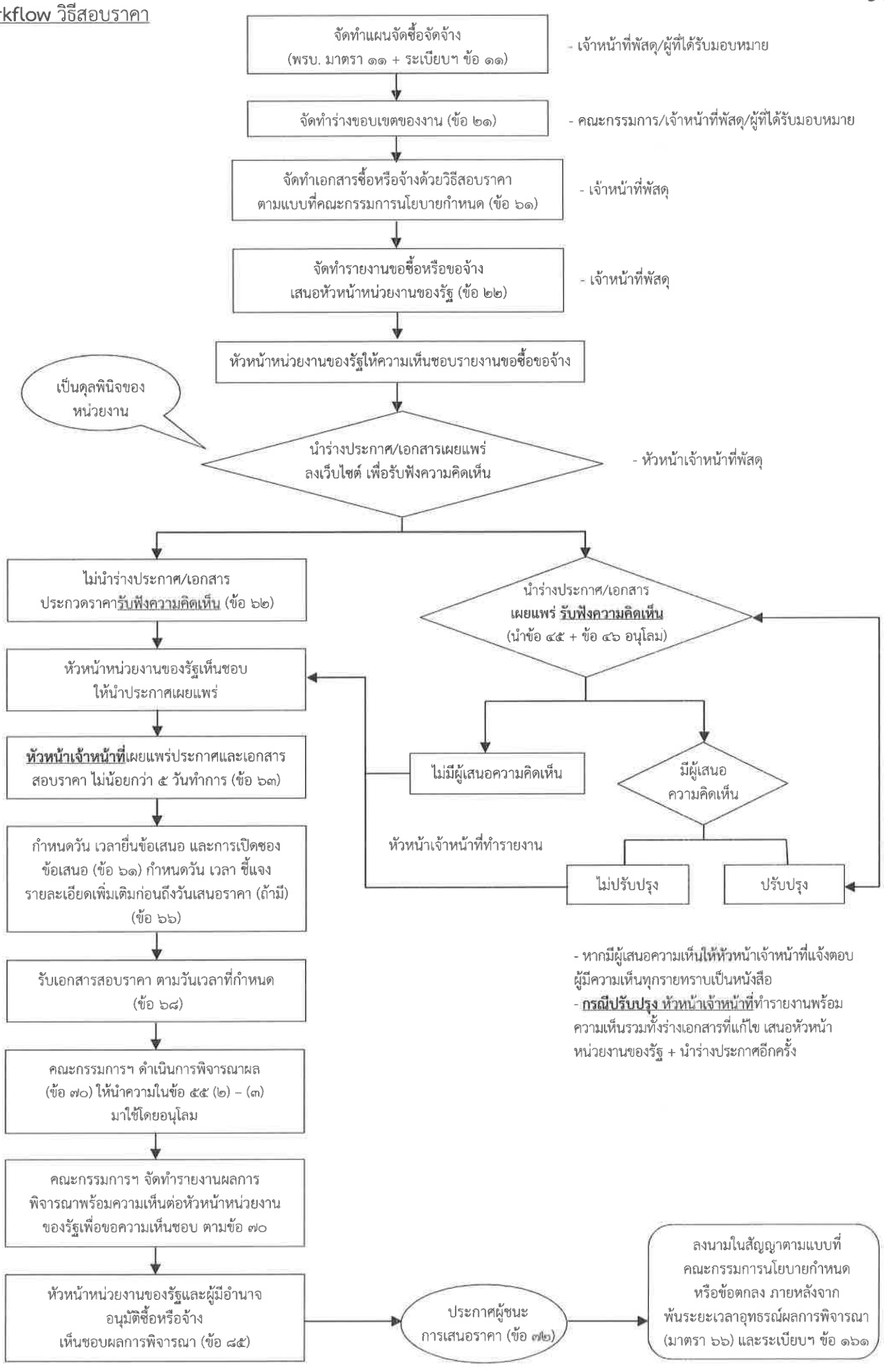

วิธีคัดเลือก ได้แก่ การที่หน่วยงานของรัฐ เชิญชวนเฉพาะผู้ประกอบการที่มีคุณสมบัติ ตรงตามเงื่อนไขที่หน่วยงานของรัฐกำหนด ซึ่งต้องไม่น้อยกว่าสามราย ให้เข้ายื่นข้อเสนอ เว้นแต่ในงานนั้นมีผู้ประกอบการที่มีคุณสมบัติตรงตามที่กำหนด น้อยกว่าสามราย

หน้าที่ของคณะกรรมการซื้อหรือจ้างโดยวิธีคัดเลือก

เมื่อหัวหน้าหน่วยงานของรัฐ เห็นชอบรายงานขอซื้อขอจ้างแล้ว ให้คณะกรรมการซื้อหรือจ้างโดยวิธีคัดเลือก ดำเนินการดังนี้

1. จัดทำหนังสือเชิญชวนผู้ประกอบการ ที่มีคุณสมบัติตรงตามเงื่อนไขที่หน่วยงานของรัฐกำหนด ไม่น้อยกว่า 3 ราย ให้เข้ายื่นข้อเสนอ เว้นแต่ในงานนั้นมีผู้ประกอบการที่มีคุณสมบัติตรงตามที่กำหนด น้อยกว่า 3 ราย โดยให้คำนึงถึงการไม่มีผลประโยชน์ร่วมกันของผู้ที่เข้ายื่นข้อเสนอ พร้อมจัดทำบัญชีรายชื่อผู้ประกอบการที่คณะกรรมการมีหนังสือเชิญชวน

2. การยื่นซองข้อเสนอและการรับซองข้อเสนอ ผู้ยื่นข้อเสนอจะต้องผนึกซอง จ่าหน้าถึงประธานคณะกรรมการซื้อหรือจ้างโดยวิธีคัดเลือก ครั้งนั้น และส่งถึงหน่วยงานของรัฐผู้ดำเนินการคัดเลือก โดยยื่นโดยตรงต่อหน่วยงานของรัฐ พร้อมรับรองเอกสารหลักฐานที่ยื่นมาพร้อมกับซองข้อเสนอ ว่าเอกสารดังกล่าวถูกต้องและเป็นความจริงทุกประการ

เมื่อถึงกำหนดวัน เวลาการรับซองข้อเสนอ ให้รับซองข้อเสนอของผู้ยื่นข้อเสนอ เฉพาะรายที่คณะกรรมการได้มีหนังสือเชิญชวนเท่านั้น พร้อมจัดทำบัญชีรายชื่อผู้มายื่นข้อเสนอ เมื่อพ้นกำหนดเวลารับซองข้อเสนอ ห้ามรับเอกสารหลักฐานต่างๆ และพัสดุตัวอย่าง ตามเงื่อนไขที่กำหนดในหนังสือเชิญชวนเพิ่มเติมจากผู้ยื่นข้อเสนอ เว้นแต่ กรณีการซื้อหรือจ้างใด มีรายละเอียดที่มีความจำเป็นโดยสภาพของการซื้อหรือจ้างที่จะต้องให้ผู้ยื่นข้อเสนอ นำตัวอย่างพัสดุมาแสดงเพื่อทดลอง หรือทดสอบ หรือนำเสนองาน หรือให้ผู้ยื่นข้อเสนอ นำเอกสารหรือรายละเอียดมาส่งภายหลังจากวันยื่นซองข้อเสนอ

3. เมื่อถึงกำหนดวัน เวลาการเปิดซองข้อเสนอ ให้คณะกรรมการดำเนินการเปิดซองข้อเสนอ และตรวจสอบเอกสารหลักฐานต่างๆ ของผู้ยื่นข้อเสนอทุกราย แล้วให้กรรมการทุกคนลงลายมือชื่อกำกับไว้ในใบเสนอราคาและเอกสารประกอบการเสนอราคา ของผู้ยื่นข้อเสนอทุกแผ่น

4. ตรวจสอบการมีผลประโยชน์ร่วมกัน และเอกสารหลักฐานต่างๆ และพัสดุตัวอย่าง (ถ้ามี) และคัดเลือกผู้ที่ยื่นข้อเสนอที่ไม่มีผลประโยชน์ร่วมกัน และยื่นเอกสารเสนอราคาครบถ้วน รวมทั้งพิจารณาคัดเลือกพัสดุหรือคุณสมบัติของผู้ยื่นข้อเสนอที่ถูกต้อง และพิจารณาคัดเลือกข้อเสนอตามหลักเกณฑ์ที่กำหนด โดยให้จัดเรียงลำดับผู้ที่เสนอราคาต่ำสุด หรือได้คะแนนรวมสูงสุด ไม่เกิน 3 ราย

5. จัดทำรายงานผลการพิจารณา และความเห็น พร้อมด้วยเอกสารที่ได้รับไว้ทั้งหมด เสนอหัวหน้าหน่วยงานของรัฐ ผ่านหัวหน้าเจ้าหน้าที่ เพื่อพิจารณาให้ความเห็นชอบ ทั้งนี้ รายงานผลการพิจารณาดังกล่าวให้ประกอบด้วยรายการอย่างน้อย ดังต่อไปนี้

(ก) รายการพัสดุที่จะซื้อหรือจ้าง

(ข) รายชื่อผู้ยื่นข้อเสนอ ราคาที่เสนอ และข้อเสนอของผู้ยื่นข้อเสนอทุกราย

(ค) รายชื่อผู้ยื่นข้อเสนอที่ผ่านการคัดเลือกว่าไม่เป็นผู้มีผลประโยชน์ร่วมกัน

(ง) หลักเกณฑ์การพิจารณาคัดเลือกข้อเสนอ พร้อมเกณฑ์การให้คะแนน

(จ) ผลการพิจารณาคัดเลือกข้อเสนอ และการให้คะแนนข้อเสนอของผู้ยื่นข้อเสนอทุกราย พร้อมเหตุผลสนับสนุนในการพิจารณา

กรณีมีผู้ยื่นข้อเสนอเพียงรายเดียว หรือมีผู้ยื่นข้อเสนอหลายราย แต่ถูกต้องตรงตามเงื่อนไขที่กำหนดในหนังสือเชิญชวนเพียงรายเดียว ให้คณะกรรมการดำเนินการซื้อหรือจ้างโดยวิธีคัดเลือก เสนอหัวหน้าหน่วยงานของรัฐ ผ่านหัวหน้าเจ้าหน้าที่ เพื่อยกเลิกการซื้อหรือจ้างครั้งนั้น แต่ถ้าคณะกรรมการพิจารณาแล้วเห็นว่า มีเหตุผลสมควรที่จะดำเนินการต่อไป โดยไม่ต้องยกเลิก ให้คณะกรรมการต่อรองราคากับผู้ยื่นข้อเสนอรายนั้น แล้วเสนอความเห็นต่อหัวหน้าหน่วยงานของรัฐ ต่อไป

กรณีที่ไม่มีผู้ยื่นข้อเสนอ หรือมีแต่ไม่ถูกต้องตรงตามเงื่อนไขที่กำหนดในหนังสือเชิญชวน ให้เสนอหัวหน้าหน่วยงานของรัฐ ผ่านหัวหน้าเจ้าหน้าที่ เพื่อยกเลิกการคัดเลือกครั้งนั้น และดำเนินการคัดเลือกใหม่ แต่หากหัวหน้าหน่วยงานของรัฐพิจารณาแล้ว เห็นว่า ดำเนินการโดยวิธีคัดเลือกใหม่ อาจไม่ได้ผลดี จะสั่งให้ดำเนินการซื้อหรือจ้าง โดยวิธีเฉพาะเจาะจง ก็ได้

ถ้าปรากฏว่าราคาของผู้ยื่นข้อเสนอ ที่คณะกรรมการเห็นสมควรซื้อหรือจ้าง ยังสูงกว่าวงเงินที่จะซื้อหรือจ้าง ให้คณะกรรมการเรียกผู้ยื่นข้อเสนอรายนั้นมาต่อรองราคา โดยให้ดำเนินการตามระเบียบข้อ 57 หรือข้อ 58 แล้วแต่กรณี โดยอนุโลม

การประกาศผลผู้ชนะการเสนอราคา

เมื่อหัวหน้าหน่วยงานของรัฐ ให้ความเห็นชอบรายงานผลการพิจารณา และผู้มีอำนาจอนุมัติสั่งซื้อสั่งจ้างแล้ว ให้หัวหน้าเจ้าหน้าที่ ประกาศผลผู้ชนะการซื้อหรือจ้าง ในระบบเครือข่ายสารสนเทศของกรมบัญชีกลางและของหน่วยงานของรัฐ ตามวิธีการที่กรมบัญชีกลางกำหนด และให้ปิดประกาศโดยเปิดเผย ณ สถานที่ปิดประกาศของหน่วยงานของรัฐ และแจ้งให้ผู้เสนอราคาทราบ ผ่านทางจดหมายอิเล็กทรอนิกส์ (e - mail) ตามแบบที่กรมบัญชีกลางกำหนด

ขั้นตอนการดำเนินการจัดหาพัสดุโดยวิธีคัดเลือก

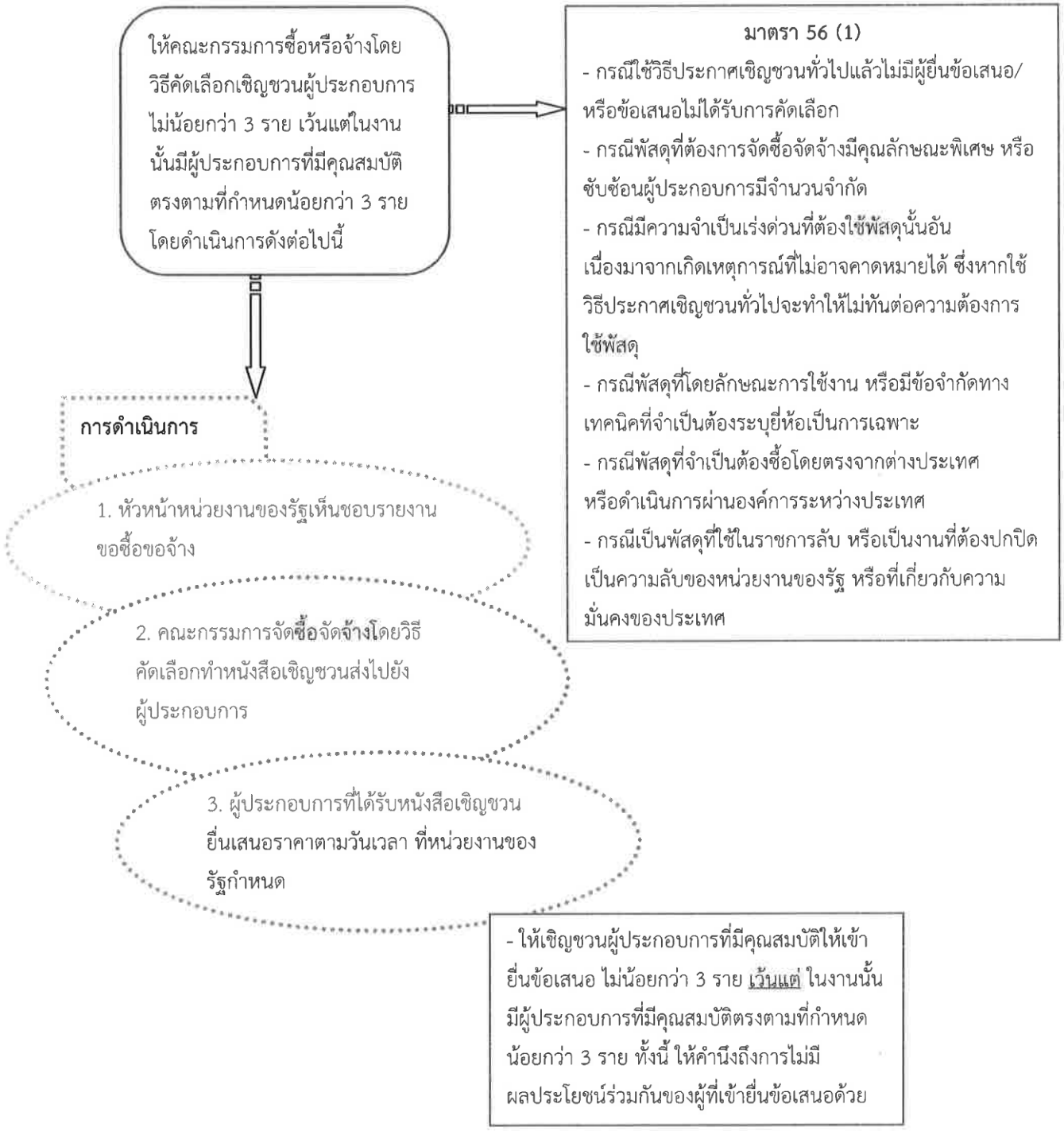

ขั้นตอนการดำเนินการจัดหาพัสดุโดยวิธีคัดเลือก (ต่อ)

ให้คณะกรรมการซื้อหรือจ้างโดยวิธีคัดเลือกเชิญชวนผู้ประกอบการไม่น้อยกว่า 3 ราย เว้นแต่ในงานนั้นมีผู้ประกอบการที่มีคุณสมบัติตรงตามที่กำหนดน้อยกว่า 3 รายโดยดำเนินการดังต่อไปนี้

(ก)

กรณีใช้วิธีประกาศเชิญชวนทั่วไปแล้ว แต่ไม่มีผู้ยื่นข้อเสนอ หรือข้อเสนอนั้นไม่ได้รับการคัดเลือกตามมาตรา 56 (1) (ก) ให้เชิญชวนผู้ประกอบการที่มีอาชีพขายหรือรับจ้างพัสดุนั้นโดยตรง และจากผู้ที่ยื่นข้อเสนอในการใช้วิธีประกาศเชิญชวนทั่วไปซึ่งถูกยกเลิกไป (ถ้ามี)

(ข)

กรณีเป็นพัสดุที่มีคุณลักษณะเฉพาะเป็นพิเศษหรือให้บริการโดยผู้ประกอบการที่มีฝีมือเฉพาะหรือชำนาญเป็นพิเศษและมีจำนวนจำกัด กรณีมีความจำเป็นเร่งด่วนที่ต้องใช้พัสดุอันเนื่องมาจากเกิดเหตุการณ์ที่ไม่อาจคาดหมายได้ซึ่งหากใช้วิธีประกาศเชิญชวนทั่วไปจะไม่ทันต่อความต้องการ กรณีเป็นงานจ้างซ่อมที่จำเป็นต้องถอดตรวจให้ทราบถึงความชำรุดเสียหายก่อนจึงจะประมาณค่าซ่อมได้และกรณีอื่นที่กำหนดให้กฎกระทรวง ตามมาตรา 56 (1) (ข) (ค) (ฉ) (ช) (ซ) ให้เชิญชวนผู้ประกอบการที่มีอาชีพขายหรือรับจ้างพัสดุนั้นโดยตรง สำหรับกรณีเป็นงานซ่อมที่จำเป็นต้องถอดตรวจให้ทราบถึงความชำรุดเสียหายเสียก่อนจึงจะประมาณค่าซ่อมได้ ตามมาตรา 56 (1) (ช) หากมีผู้ยื่นข้อเสนอตั้งแต่ 2 รายขึ้นไป ให้พิจารณาจากผู้ที่เสนอเทคนิคที่ดีที่สุด และต่อรองราคากับ

(ค)

กรณีเป็นพัสดุที่โดยลักษณะของการใช้งานหรือมีข้อจำกัดทางเทคนิคที่จำเป็นต้องระบุยี่ห้อเป็นการเฉพาะตามมาตรา 56 (1) (ง) ให้เชิญชวนผู้ประกอบการที่เป็นผู้ผลิตหรือผู้แทนจำหน่ายพัสดุนั้น

(ง)

กรณีเป็นพัสดุที่จำเป็นต้องซื้อโดยตรงจากต่างประเทศหรือดำเนินการโดยผ่านองค์การระหว่างประเทศตามมาตรา 56 (1) (จ) ให้ติดต่อซื้อหรือจ้างจากต่างประเทศโดยตรงหรือขอความร่วมมือจากสถานเอกอัครราชทูตหรือหน่วยงานรัฐในต่างประเทศช่วยติดต่อสืบราคา คุณภาพ รายละเอียด ส่วนการซื้อโดยผ่านองค์การระหว่างประเทศให้ติดต่อกับสำนักงานขององค์การระหว่างประเทศที่มีอยู่ในประเทศโดยตรง เว้นแต่ กรณีที่ไม่มีสำนักงานในประเทศให้ติดต่อกับสำนักงานในต่างประเทศได้

หน้าที่คณะกรรมการซื้อหรือจ้างโดยวิธีคัดเลือก

1. จัดทำหนังสือเชิญชวนไปยังผู้ประกอบการที่มีคุณสมบัติตรงตามที่กำหนดพร้อมจัดทำบัญชีรายชื่อผู้ประกอบการที่เชิญชวน
2. รับซองข้อเสนอของผู้ประกอบการ พร้อมสรุปรายชื่อผู้มายื่นข้อเสนอ (เมื่อพ้นกำหนดเวลายื่นซองข้อเสนอห้ามรับเอกสารหลักฐานฯ ต่างๆ และพัสดุตัวอย่างเพิ่มเติม
3. เปิดซองผู้ยื่นเสนอราคาทุกราย พร้อมจัดทำบัญชีรายการเอกสารหลักฐานต่าง ๆ ของผู้ยื่นข้อเสนอ + กรรมการทุกคนลงลายมือชื่อกำกับเอกสารทุกแผ่น
4. ตรวจสอบคุณสมบัติของผู้ยื่นเสนอราคาให้ถูกต้องตามเงื่อนไขที่กำหนดพิจารณาคัดเลือกพัสดุที่จะซื้อหรือจ้างของผู้ยื่นข้อเสนอรายที่ได้รับคัดเลือกไว้ ซึ่งเสนอราคาต่ำสุด หรือได้คะแนนรวมสูงสุด ตามเกณฑ์การพิจารณาผลที่หน่วยงานของรัฐกำหนดไว้ในเอกสารเชิญชวน
5. จัดทำรายงานผลการพิจารณาเสนอหัวหน้าหน่วยงานของรัฐผ่านหัวหน้าเจ้าหน้าที่

Workflow วิธีคัดเลือก

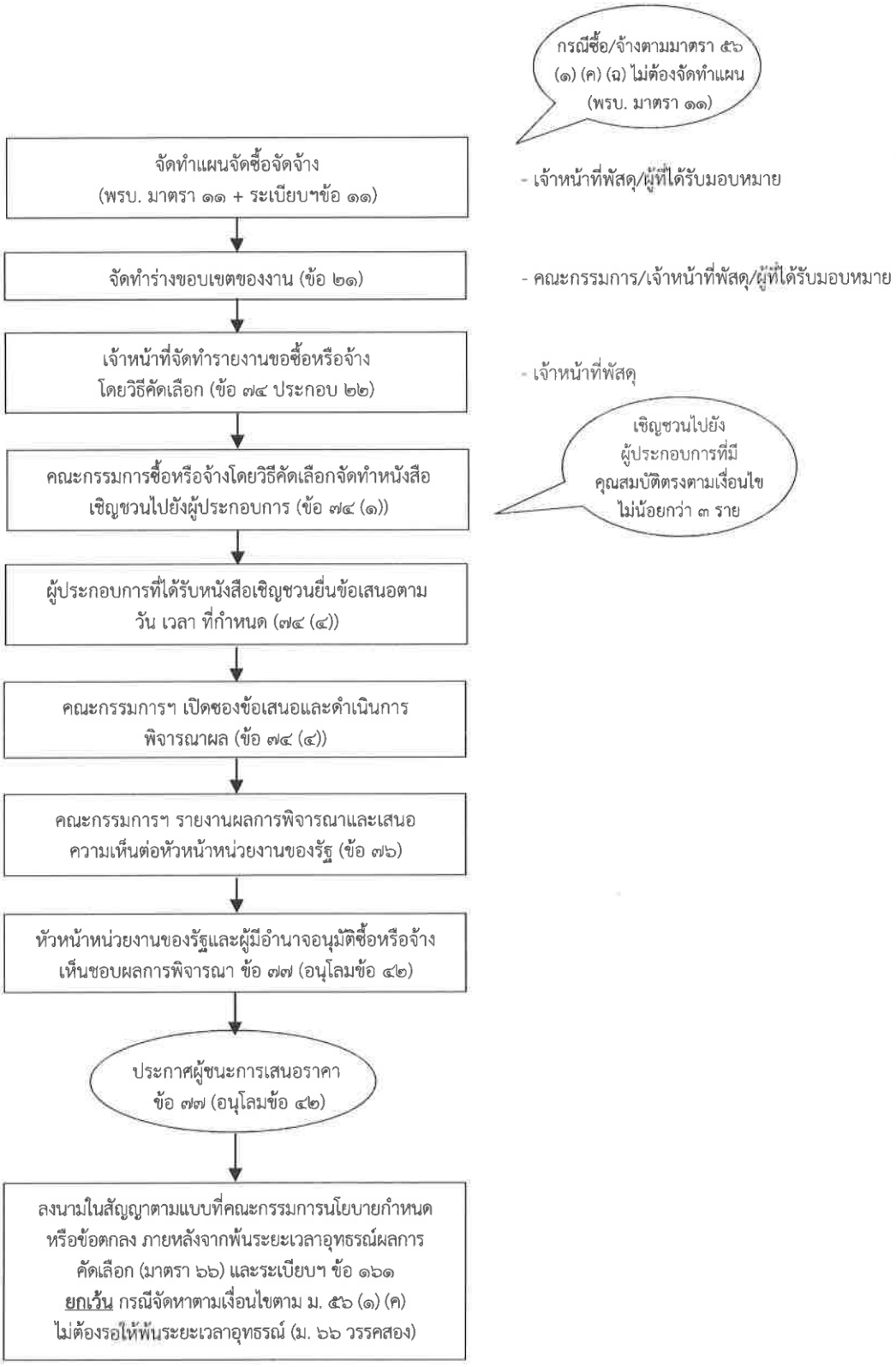

วิธีเฉพาะเจาะจง ได้แก่ การที่หน่วยงานของรัฐ เชิญชวนผู้ประกอบการที่มีคุณสมบัติตรงตามเงื่อนไขที่หน่วยงานของรัฐกำหนด รายใดรายหนึ่งให้เข้ายื่นข้อเสนอ หรือให้เข้ามาเจรจาต่อรองราคา รวมทั้งการจัดซื้อจัดจ้างพัสดุกับผู้ประกอบการโดยตรง ในวงเงินเล็กน้อยตามที่กำหนดในกฎกระทรวง (ไม่เกิน 100,000 บาท)

หน้าที่ของคณะกรรมการซื้อหรือจ้างโดยวิธีเฉพาะเจาะจง

เมื่อหัวหน้าหน่วยงานของรัฐ ให้ความเห็นชอบรายงานขอซื้อขอจ้างแล้ว ให้คณะกรรมการซื้อหรือจ้างโดยวิธีเฉพาะเจาะจง ดำเนินการดังต่อไปนี้

1. จัดทำหนังสือเชิญชวนผู้ประกอบการ ที่มีคุณสมบัติตรงตามเงื่อนไขที่หน่วยงานของรัฐกำหนด รายใดรายหนึ่ง ให้เข้ายื่นข้อเสนอ หรือให้เข้ามาเจรจาต่อรอง โดยให้ดำเนินการดังต่อไปนี้

(ก) กรณีใช้วิธีประกาศเชิญชวนทั่วไป และวิธีคัดเลือก หรือวิธีคัดเลือกแล้ว แต่ไม่มีผู้ยื่นข้อเสนอ หรือข้อเสนอนั้นไม่ได้รับการคัดเลือก ให้เชิญผู้ประกอบการที่มีอาชีพขายหรือรับจ้างนั้นโดยตรง หรือจากผู้ยื่นข้อเสนอในการซื้อหรือจ้าง โดยวิธีประกาศเชิญชวนทั่วไป หรือวิธีคัดเลือก ซึ่งถูกยกเลิกไป (ถ้ามี) ทั้งนี้ หากเห็นว่า ผู้ยื่นข้อเสนอรายที่เห็นสมควรซื้อหรือจ้าง เสนอราคาสูงกว่าราคาในท้องตลาด หรือราคาที่ประมาณได้ หรือราคาที่คณะกรรมการเห็นสมควร ให้ต่อรองราคาลงเท่าที่จะทำได้

(ข) กรณีพัสดุนั้นมีผู้ประกอบการที่คุณสมบัติโดยตรงเพียงรายเดียว และกรณีที่เป็นพัสดุที่มีความจำเป็นต้องใช้โดยฉุกเฉิน เนื่องจากอุบัติภัย หรือภัยธรรมชาติ หรือเกิดโรคติดต่ออันตราย และการดำเนินการโดยวิธีประกาศเชิญชวนทั่วไป หรือวิธีคัดเลือก อาจก่อให้เกิดความล่าช้าหรือเสียหาย ให้เชิญผู้ประกอบการที่มีอาชีพขาย หรือรับจ้างนั้นโดยตรงมายื่นข้อเสนอ หากเห็นว่าราคาที่เสนอนั้นยังสูงกว่าราคาในท้องถิ่น หรือราคาที่ประมาณได้ หรือราคาที่คณะกรรมการเห็นสมควร ให้ต่อรองราคาลงเท่าที่จะทำได้

(ค) กรณีจำเป็นต้องทำการจัดซื้อจัดจ้างเพิ่มเติม หรือต่อเนื่องจากพัสดุที่ได้จัดซื้อจัดจ้างไว้ก่อนแล้ว ให้เจรจากับผู้ประกอบการรายเดิม ตามสัญญาหรือข้อตกลงซึ่งยังไม่สิ้นสุดระยะเวลาส่งมอบ เพื่อขอให้มีการซื้อหรือจ้างตามรายละเอียด และราคาที่ต่ำกว่า หรือราคาเดิม โดยคำนึงถึงราคาต่อหน่วยตามสัญญาเดิม (ถ้ามี) เพื่อให้เกิดประโยชน์สูงสุดต่อหน่วยงานของรัฐ

(ง) กรณีเป็นพัสดุที่ขายทอดตลาดโดยหน่วยงานของรัฐ องค์การระหว่างประเทศ หรือหน่วยงานของต่างประเทศ ให้ดำเนินการโดยวิธีเจรจาตกลงราคา

(จ) กรณีเป็นพัสดุที่เป็นที่ดินหรือสิ่งปลูกสร้างซึ่งจำเป็นต้องซื้อเฉพาะแห่ง ให้เชิญเจ้าของที่ดิน หรือสิ่งปลูกสร้างโดยตรงมาเสนอราคา หากเห็นว่าราคาที่เสนอนั้นยังสูงกว่าราคาในท้องตลาด หรือราคาที่คณะกรรมการเห็นสมควร ให้ต่อรองราคาลงเท่าที่จะทำได้

2. จัดทำรายงานผลการพิจารณา และความเห็น พร้อมด้วยเอกสารที่ได้รับไว้ทั้งหมด เสนอหัวหน้าหน่วยงานของรัฐ ผ่านหัวหน้าเจ้าหน้าที่ เพื่อพิจารณาให้ความเห็นชอบ

กรณีการจัดซื้อจัดจ้างที่มีการผลิต จำหน่าย ก่อสร้าง หรือให้บริการทั่วไป และมีวงเงินในการจัดซื้อจัดจ้างครั้งหนึ่ง ไม่เกินวงเงินตามที่กำหนดในกฎกระทรวง (ไม่เกิน 500,000 บาท) ให้เจ้าหน้าที่เจรจาตกลงราคากับผู้ประกอบการที่มีอาชีพขายหรือรับจ้างนั้นโดยตรง แล้วให้หัวหน้าเจ้าหน้าที่ ซื้อหรือจ้างได้ ภายในวงเงินที่ได้รับความเห็นชอบจากหัวหน้าหน่วยงานของรัฐ

สำหรับการซื้อหรือจ้างกรณีดังกล่าวข้างต้น ที่มีความจำเป็นเร่งด่วน ที่เกิดขึ้นโดยไม่ได้คาดหมายไว้ก่อน และไม่อาจดำเนินการตามปกติได้ทัน ให้เจ้าหน้าที่ หรือผู้ที่รับผิดชอบในการปฏิบัติงานนั้น ดำเนินการไปก่อน แล้วรีบรายงานขอความเห็นชอบต่อหัวหน้าหน่วยงานของรัฐ และเมื่อหัวหน้าหน่วยงานของรัฐ ให้ความเห็นชอบแล้ว ให้ถือว่ารายงานดังกล่าว เป็นหลักฐานการตรวจรับโดยอนุโลม

การประกาศผลผู้ชนะการเสนอราคา

เมื่อหัวหน้าหน่วยงานของรัฐ ให้ความเห็นชอบรายงานผลการพิจารณา และผู้มีอำนาจอนุมัติสั่งซื้อสั่งจ้าง แล้ว ให้หัวหน้าเจ้าหน้าที่ ประกาศผลผู้ชนะการซื้อหรือจ้าง ในระบบเครือข่ายสารสนเทศของกรมบัญชีกลาง และของหน่วยงานของรัฐ ตามวิธีการที่กรมบัญชีกลางกำหนด และให้ปิดประกาศโดยเปิดเผย ณ สถานที่ปิดประกาศของหน่วยงานของรัฐ และแจ้งให้ผู้เสนอราคาทราบ ผ่านทางจดหมายอิเล็กทรอนิกส์ (e - mail) ตามแบบที่กรมบัญชีกลางกำหนด

ขั้นตอนการดำเนินการจัดหาพัสดุวิธีเฉพาะเจาะจง

ให้คณะกรรมการซื้อหรือจ้างโดยวิธีคัดเลือกเชิญชวนผู้ประกอบการไม่น้อยกว่า 3 ราย เว้นแต่ในงานนั้นมีผู้ประกอบการที่มีคุณสมบัติตรงตามที่กำหนดน้อยกว่า 3 รายโดยดำเนินการดังต่อไปนี้

⇩

มาตรา 56 (2)

- กรณีใช้วิธีประกาศเชิญชวนทั่วไปและวิธีคัดเลือกหรือใช้วิธีคัดเลือกแล้วแต่ไม่มีผู้ยื่นข้อเสนอ หรือข้อเสนอไม่ได้รับการคัดเลือก
- กรณีจัดซื้อจัดจ้างพัสดุที่มีการผลิต จำหน่าย ก่อสร้าง หรือให้บริการทั่วไป และมีวงเงินในการจัดซื้อจัดจ้างครั้งหนึ่ง ไม่เกินวงเงินตามที่กฎกระทรวงกำหนด (ไม่เกิน 5 แสนบาท)
- กรณีจัดซื้อจัดจ้างพัสดุที่มีผู้ประกอบการซึ่งมีคุณสมบัติโดยตรงเพียงรายเดียว หรือมีผู้ประกอบการเพียงรายเดียวในประเทศไทยและไม่มีพัสดุอื่นที่จะใช้ทดแทนได้
- กรณีมีความจำเป็นต้องใช้พัสดุนั้นโดยฉุกเฉิน เนื่องจากเกิดอุบัติภัย/ภัยธรรมชาติ หรือโรคติดต่ออันตรายตามกฎหมายว่าด้วยโรคติดต่อ และการจัดซื้อจัดจ้างโดยวิธีประกาศเชิญชวนทั่วไปหรือวิธีคัดเลือกอาจก่อให้เกิดความล่าช้าเสียหายอย่างร้ายแรง
- กรณีเป็นพัสดุที่จะขายทอดตลาดโดยหน่วยงานของรัฐ องค์การระหว่างประเทศ หรือหน่วยงานของต่างประเทศ
- กรณีเป็นพัสดุที่เป็นที่ดินหรือสิ่งปลูกสร้างซึ่งจำเป็นต้องซื้อเฉพาะแห่ง

⇩

ให้คณะกรรมการซื้อหรือจ้างโดยวิธีเฉพาะเจาะจงเชิญชวนผู้ประกอบการที่มีคุณสมบัติตามที่กำหนดให้เข้ายื่นข้อเสนอต่อหน่วยงานของรัฐ โดยให้ดำเนินการดังต่อไปนี้

⇩

(ก) กรณีใช้วิธีตามมาตรา 56 (2) (ก) ใช้ทั้งวิธีประกาศเชิญชวนทั่วไปและวิธีคัดเลือก หรือวิธีคัดเลือกแล้วแต่ไม่มีผู้ยื่นข้อเสนอหรือข้อเสนอนั้นไม่ได้รับการคัดเลือกให้สืบราคาจากผู้ประกอบการที่มีอาชีพขายหรือรับจ้างนั้นโดยตรง และจากผู้ยื่นข้อเสนอในการใช้วิธีประกาศเชิญชวนทั่วไปหรือวิธีคัดเลือกซึ่งถูกยกเลิกไป (ถ้ามี) ทั้งนี้ หากเห็นว่า ผู้ยื่นข้อเสนอรายที่เห็นสมควรซื้อหรือจ้างเสนอ

(ข) กรณีพัสดุนั้นมีผู้ประกอบการที่คุณสมบัติโดยตรงเพียงรายเดียว และกรณีที่เป็นพัสดุที่มีความจำเป็นต้องใช้โดยฉุกเฉินเนื่องจากอุบัติภัยหรือภัยธรรมชาติหรือเกิดโรคติดต่ออันตราย และการดำเนินการโดยวิธีประกาศเชิญชวนทั่วไปหรือวิธีคัดเลือกอาจก่อให้เกิดความล่าช้าหรือเสียหาย ตามมาตรา 56 (2) (ค) (ง) ให้เชิญผู้ประกอบการที่มีอาชีพขายหรือรับจ้างนั้นโดยตรง มายื่นข้อเสนอ หากเห็นว่าราคาที่เสนอนั้นยังสูง

(ค) กรณีจำเป็นต้องทำการจัดซื้อจัดจ้างเพิ่มเติมหรือต่อเนื่องจากพัสดุที่ได้จัดซื้อจัดจ้างไว้ก่อนแล้วตามมาตรา 56 (2) (จ) ให้เจรจากับผู้ประกอบการรายเดิมตามสัญญาหรือข้อตกลงซึ่งยังไม่สิ้นสุดระยะเวลาส่งมอบ เพื่อขอให้มีการซื้อหรือจ้างตามรายละเอียด และราคาที่ต่ำกว่าหรือราคาเดิม โดยคำนึงถึงราคาต่อหน่วยตามสัญญาเดิม (ถ้ามี) เพื่อให้เกิดประโยชน์สูงสุดต่อหน่วยงานของรัฐ

ขั้นตอนการดำเนินการจัดหาพัสดุวิธีเฉพาะเจาะจง (ต่อ)

(ง) กรณีเป็นพัสดุที่ขายทอดตลาดโดยหน่วยงานของรัฐ องค์การระหว่างประเทศหรือหน่วยงานของต่างประเทศ ตามมาตรา 56 (2) (ฉ) ให้ดำเนินการโดยเจรจาตกลงราคา

(จ) กรณีเป็นพัสดุที่เป็นที่ดินหรือสิ่งปลูกสร้างซึ่งจำเป็นต้องซื้อเฉพาะแห่งวิธีตามมาตรา 56 (2) (ช) ให้เชิญเจ้าของที่ดินหรือสิ่งปลูกสร้างโดยตรงมาเสนอราคา หากเห็นว่าราคาที่เสนอนั้นยังสูงกว่าราคาในท้องถิ่น หรือราคากลาง หรือวงเงินงบประมาณ หรือราคาที่คณะกรรมการเห็นสมควรให้ต่อรองราคาลงเท่าที่จะทำได้

กรณีการจัดซื้อจัดจ้างที่มีการผลิต จำหน่าย ก่อสร้าง หรือให้บริการเป็นการทั่วไป และมีวงเงินตามที่กำหนดในกฎกระทรวง ตามมาตรา 56 (2) (ข) ให้เจ้าหน้าที่เจรจาตกลงราคากับผู้ประกอบการที่มีอาชีพขายหรือรับจ้างนั้นโดยตรง และให้ซื้อหรือจ้างภายในวงเงินที่ได้รับความเห็นชอบจากหัวหน้าหน่วยงานของรัฐ

สำหรับกรณีข้างต้นที่มีความจำเป็นเร่งด่วน ไม่อาจคาดหมายได้ และดำเนินการตามปกติได้ทัน ให้เจ้าหน้าที่หรือผู้ที่รับผิดชอบในการปฏิบัติงานนั้นดำเนินการไปก่อนแล้วรีบรายงานขอความเห็นชอบต่อหัวหน้าหน่วยงานของรัฐ และเมื่อหัวหน้าหน่วยงานของรัฐให้ความเห็นชอบแล้วให้ถือว่ารายงานดังกล่าวเป็นหลักฐานการตรวจรับโดยอนุโลม

เกณฑ์การพิจารณาข้อเสนอสำหรับการจัดซื้อหรือจ้าง

วิธีประกาศเชิญชวนทั่วไปหรือวิธีคัดเลือก ให้พิจารณาถึงประโยชน์ของหน่วยงานของรัฐและวัตถุประสงค์ของการใช้งานเป็นสำคัญ ตามหลักเกณฑ์ดังนี้

1. การซื้อหรือจ้างพัสดุที่มีคุณลักษณะที่เป็นมาตรฐาน มีคุณภาพดี เพียงพอตามความต้องการใช้งาน ให้ใช้เกณฑ์ราคาโดยคัดเลือกผู้เสนอราคาต่ำสุด

2. การซื้อหรือจ้างพัสดุที่มีความซับซ้อน มีเทคโนโลยีสูง หรือมีเทคนิคเฉพาะ สามารถใช้เกณฑ์ราคาประกอบเกณฑ์คุณภาพ โดยพิจารณาจากยื่นข้อเสนอที่มีคุณภาพและคุณสมบัติถูกต้องซึ่งได้คะแนนรวมสูงสุด

3. การซื้อหรือจ้างที่มีการกำหนดคุณลักษณะเฉพาะที่จะต้องคำนึงถึงเทคโนโลยีของพัสดุหรือคุณสมบัติของผู้ยื่นข้อเสนอซึ่งอาจจะมีข้อเสนอที่ไม่อยู่ในฐานเดียวกันเป็นเหตุให้มีปัญหาในการพิจารณา ให้หน่วยงานของรัฐกำหนดเป็นเงื่อนไขให้มีการยื่นข้อเสนอทางด้านเทคนิคหรือข้อเสนออื่นแยกมาต่างหากและให้พิจารณาคัดเลือกผู้ที่ได้คะแนนข้อเสนอด้านเทคนิคหรือข้อเสนออื่นที่ผ่านเกณฑ์ขั้นต่ำตามที่หน่วยงานของรัฐกำหนดแล้วดำเนินการตามข้อ 1 หรือ 2

Workflow วิธีเฉพาะเจาะจง

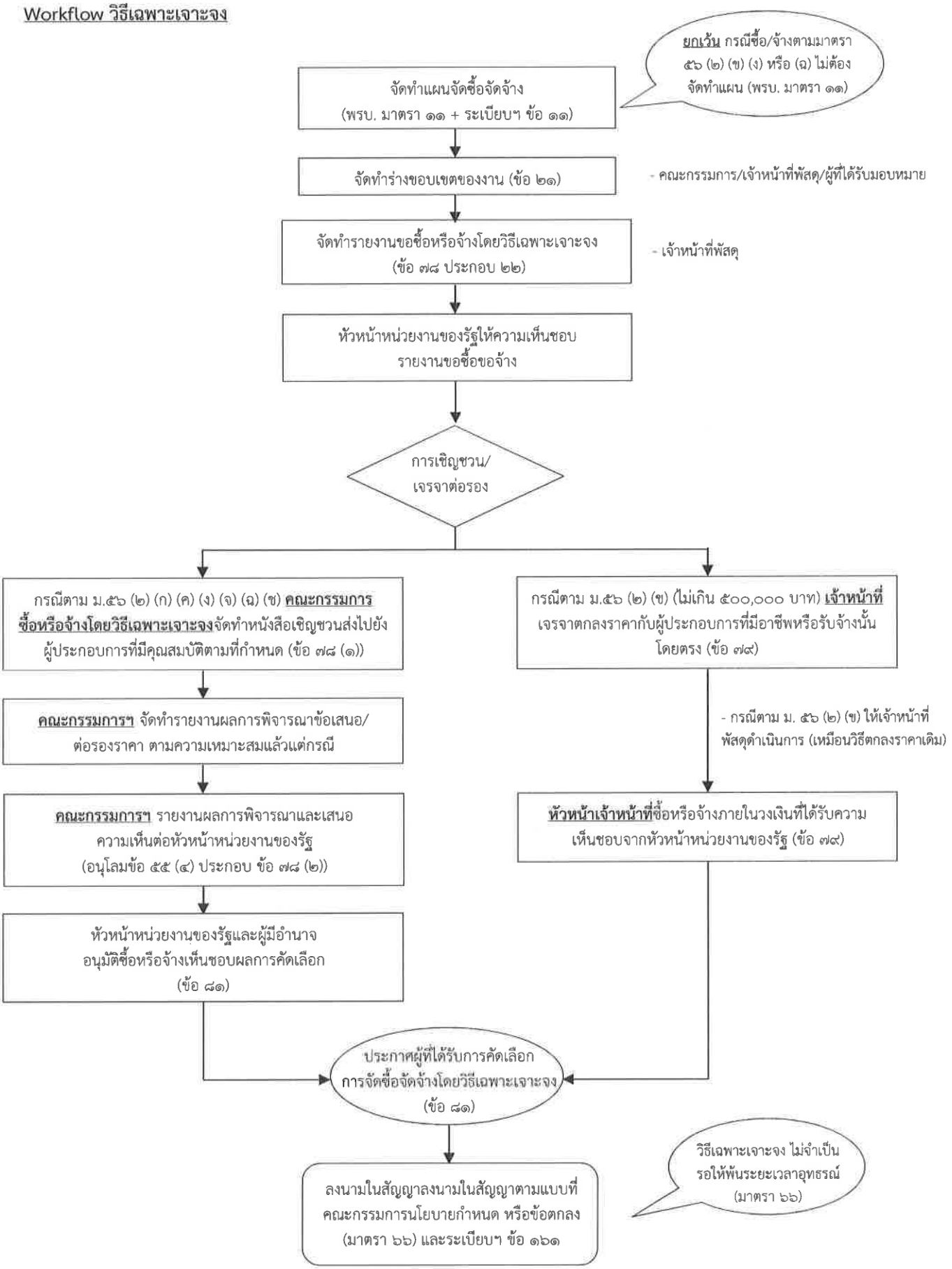

บทที่ 4
การจ้างที่ปรึกษา

งานจ้างที่ปรึกษา ให้หน่วยงานของรัฐ เลือกใช้วิธีใดวิธีหนึ่ง ตามหลักเกณฑ์ ดังต่อไปนี้

(1) งานจ้างที่ปรึกษาโดยวิธีประกาศเชิญชวนทั่วไป ใช้กับงานที่ไม่ซับซ้อน งานที่มีลักษณะเป็นงานประจำของหน่วยงานของรัฐ หรืองานที่มีมาตรฐานตามหลักวิชาชีพ และมีที่ปรึกษาซึ่งทำงานนั้นได้เป็นการทั่วไป

โดยหน่วยงานของรัฐประกาศเชิญชวนที่ปรึกษาทั่วไป ที่มีคุณสมบัติตรงตามเงื่อนไขที่กำหนดให้เข้ายื่นข้อเสนอ

(2) งานจ้างที่ปรึกษาโดยวิธีคัดเลือก ให้กระทำได้ในกรณีที่ใช้วิธีประกาศเชิญชวนทั่วไปแล้วไม่ผลดี หรือเป็นกรณีที่เป็นงานซับซ้อน ซับซ้อนมาก หรือที่มีเทคนิคเฉพาะ ไม่เหมาะที่จะดำเนินการโดยวิธีประกาศเชิญชวนทั่วไป หรือเป็นงานจ้างที่มีที่ปรึกษาในงานที่จะจ้างนั้นจำนวนจำกัด หรือกรณีอื่นตามที่กำหนดในกฎกระทรวง

โดยหน่วยงานของรัฐ เชิญชวนเฉพาะที่ปรึกษาที่มีคุณสมบัติตรงตามเงื่อนไขที่หน่วยงานของรัฐกำหนด ซึ่งต้องไม่น้อยกว่า 3 ราย ให้เข้ายื่นข้อเสนอ เว้นแต่ในงานนั้น มีที่ปรึกษาที่มีคุณสมบัติตรงตามที่กำหนดน้อยกว่า 3 ราย

(3) งานจ้างที่ปรึกษาโดยวิธีเฉพาะเจาะจง ให้กระทำได้ในกรณีที่ใช้ทั้งวิธีประกาศเชิญชวนทั่วไป และวิธีคัดเลือก หรือใช้วิธีคัดเลือกแล้วไม่ได้ผลดี หรือกรณีมีวงเงินค่าจ้างครั้งหนึ่ง ไม่เกินวงเงินตามที่กำหนดในกฎกระทรวง (ไม่เกิน 500,000 บาท) หรือกรณีจ้างที่ปรึกษารายเดิมทำต่อจากงานที่ได้ทำไว้แล้ว เนื่องจากเหตุผลทางเทคนิค หรือกรณีเป็นงานจ้างที่มีที่ปรึกษาในงานที่จะจ้างนั้นจำนวนจำกัด และมีวงเงินค่าจ้างครั้งหนึ่ง ไม่เกินวงเงินตามที่กำหนดในกฎกระทรวง (ไม่เกิน 500,000 บาท) หรือกรณีมีที่ปรึกษาในงานที่จะจ้างนั้นเพียงรายเดียว หรือกรณีเป็นงานที่มีความจำเป็นเร่งด่วน หรือที่เกี่ยวกับความมั่นคงของชาติ หรือกรณีอื่นตามที่กำหนดในกฎกระทรวง

โดยหน่วยงานของรัฐ เชิญชวนที่ปรึกษาที่มีคุณสมบัติตรงตามเงื่อนไขที่หน่วยงานของรัฐกำหนด รายใดรายหนึ่งให้เข้ายื่นข้อเสนอ หรือให้เข้ามาเจรจาต่อรองราคา

ขั้นตอนสำหรับการจ้างที่ปรึกษา ทุกวิธี จะต้องดำเนินการเหมือนกัน ในขั้นตอนดังต่อไปนี้ คือ

1. ให้หัวหน้าหน่วยงานของรัฐ แต่งตั้งคณะกรรมการขึ้นมาคณะหนึ่ง หรือมอบหมายให้เจ้าหน้าที่ หรือบุคคลใดบุคคลหนึ่ง จัดทำร่างขอบเขตของงานจ้างที่ปรึกษา รวมทั้งกำหนดหลักเกณฑ์การพิจารณาคัดเลือกข้อเสนอ โดยองค์ประกอบ ระยะเวลาการพิจารณา และการประชุมของคณะกรรมการ ให้เป็นไปตามที่หัวหน้าหน่วยงานของรัฐกำหนด ตามความจำเป็นและเหมาะสม

2. ให้เจ้าหน้าที่จัดทำรายงานขอจ้างที่ปรึกษา เสนอหัวหน้าหน่วยงานของรัฐ เพื่อขอความเห็นชอบ โดยเสนอผ่านหัวหน้าเจ้าหน้าที่ ตามรายงานดังต่อไปนี้

2.1 เหตุผลและความจำเป็นที่ต้องจ้างที่ปรึกษา

2.2 ขอบเขตของงานจ้างที่ปรึกษา

2.3 คุณสมบัติของที่ปรึกษาที่จะจ้าง

2.4 ราคากลางงานจ้างที่ปรึกษา

2.5 วงเงินที่จะจ้างที่ปรึกษา โดยให้ระบุวงเงินงบประมาณ ถ้าไม่มีวงเงินดังกล่าวให้ระบุวงเงินที่ประมาณประมาณว่าจะจ้างในครั้งนั้น

2.6 กำหนดเวลาแล้วเสร็จของงานจ้างที่ปรึกษา

2.7 วิธีจ้างที่ปรึกษา และเหตุผลที่ต้องจ้างที่ปรึกษาโดยวิธีนั้น

2.8 หลักเกณฑ์การพิจารณาคัดเลือกข้อเสนอ

2.9 ข้อเสนออื่นๆ เช่น การขออนุมัติแต่งตั้งคณะกรรมการต่าง ๆ

3. ให้หัวหน้าหน่วยงานของรัฐ แต่งตั้งคณะกรรมการดำเนินงานจ้างที่ปรึกษา เพื่อปฏิบัติการตามระเบียบพร้อมกับกำหนดระยะเวลาในการพิจารณาของคณะกรรมการ แล้วแต่กรณี คือ

3.1 คณะกรรมการดำเนินงานจ้างที่ปรึกษาโดยวิธีประกาศเชิญชวนทั่วไป

3.2 คณะกรรมการดำเนินงานจ้างที่ปรึกษาโดยวิธีคัดเลือก

3.3 คณะกรรมการดำเนินงานจ้างที่ปรึกษาโดยวิธีเฉพาะเจาะจง

3.4 คณะกรรมการตรวจรับพัสดุในงานจ้างที่ปรึกษา

คณะกรรมการแต่ละคณะ ให้ประกอบด้วย ประธานกรรมการ 1 คน และกรรมการอย่างน้อย 4 คน ซึ่งแต่งตั้งจากข้าราชการ ลูกจ้างประจำ พนักงานราชการ พนักงานมหาวิทยาลัย พนักงานของรัฐ หรือพนักงานของหน่วยงานของรัฐที่เรียกชื่ออย่างอื่น โดยให้คำนึงถึงลักษณะหน้าที่และความรับผิดชอบของผู้ที่ได้รับแต่งตั้งเป็นสำคัญ

ในกรณีจำเป็น หรือเพื่อประโยชน์ของหน่วยงานของรัฐ จะแต่งตั้งบุคคลอื่นร่วมเป็นกรรมการด้วยก็ได้ แต่จำนวนกรรมการ ที่เป็นบุคคลอื่นนั้น จะต้องไม่มากกว่าจำนวนกรรมการตามวรรคหนึ่ง

ขั้นตอนการดำเนินการจ้างที่ปรึกษาทุกวิธี

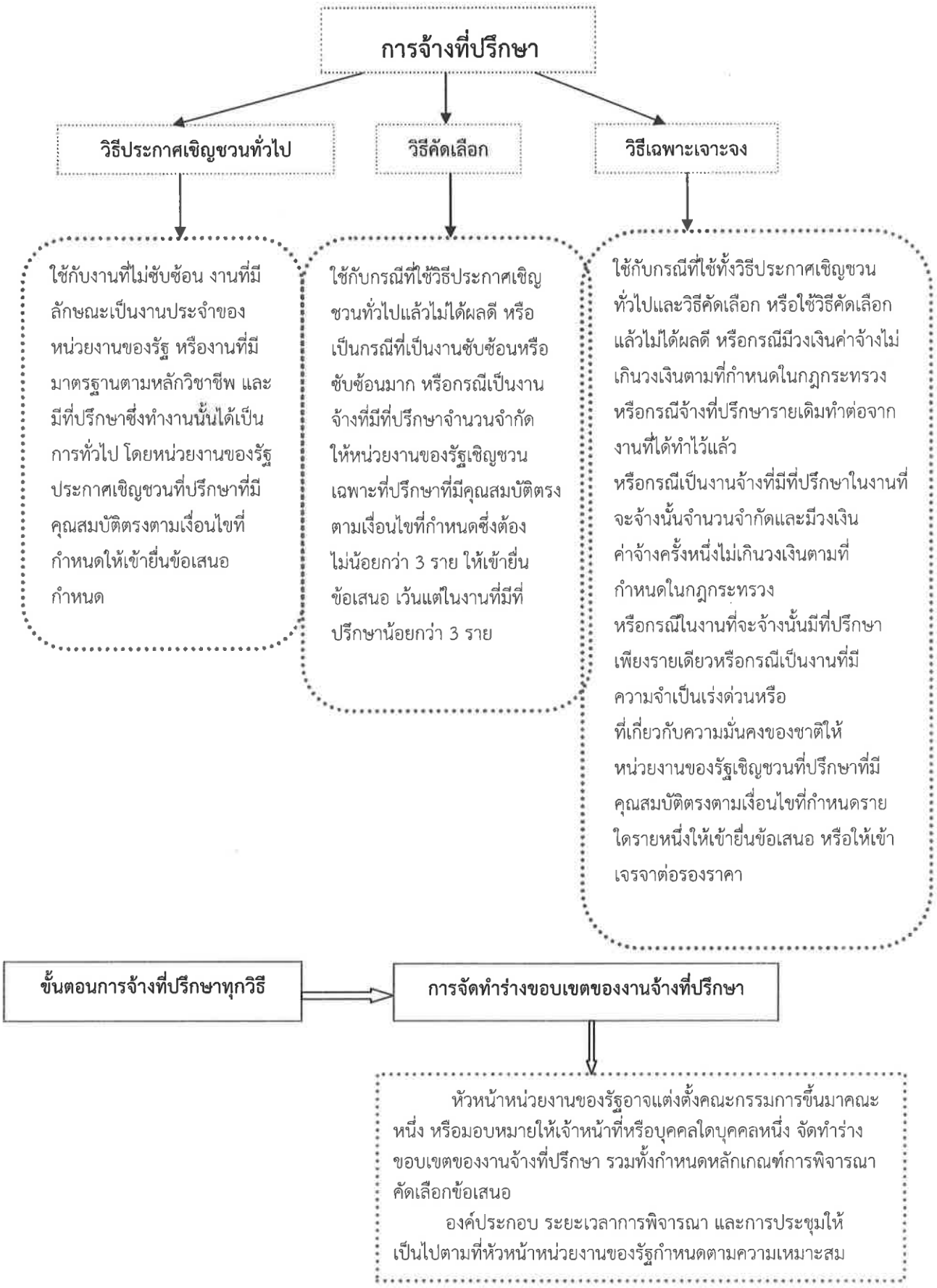

ขั้นตอนการดำเนินการจ้างที่ปรึกษาทุกวิธี (ต่อ)

การจัดทำรายงานขอจ้างที่ปรึกษา → ให้เจ้าหน้าที่จัดทำรายงานขอจ้างที่ปรึกษาเสนอหัวหน้าหน่วยงานของรัฐ โดยเสนอผ่านหัวหน้าเจ้าหน้าที่

การแต่งตั้งคณะกรรมการฯ → ให้หัวหน้าหน่วยงานของรัฐแต่งตั้งคณะกรรมการดำเนินงานจ้างที่ปรึกษาขึ้น เพื่อปฏิบัติการตามระเบียบนี้ พร้อมกับกำหนดระยะเวลาในการพิจารณาของคณะกรรมการ

คณะกรรมการดำเนินงานจ้างที่ปรึกษา →
1. คณะกรรมการดำเนินงานจ้างที่ปรึกษาโดยวิธีประกาศเชิญชวนทั่วไป
2. คณะกรรมการดำเนินงานจ้างที่ปรึกษาโดยวิธีคัดเลือก
3. คณะกรรมการดำเนินงานจ้างที่ปรึกษาโดยวิธีเฉพาะเจาะจง
4. คณะกรรมการตรวจรับพัสดุในงานจ้างที่ปรึกษา

<u>การจัดทำรายงานขอจ้างที่ปรึกษา</u>

เจ้าหน้าที่ → รายงานขอจ้างผ่าน หน เจ้าหน้าที่ → หน.หน่วยงานของรัฐ

1. เหตุผลและความจำเป็นที่ต้องจ้างที่ปรึกษา
2. ขอบเขตของงานจ้างที่ปรึกษา
3. คุณสมบัติของที่ปรึกษาที่จะจ้าง
4. ราคากลางงานจ้างที่ปรึกษา
5. วงเงินที่จะจ้างที่ปรึกษา โดยให้ระบุวงเงินงบประมาณถ้าไม่มีวงเงินดังกล่าวให้ระบุวงเงินที่ประมาณว่าจะจ้างในครั้งนั้น
6. กำหนดเวลาแล้วเสร็จของงานจ้างที่ปรึกษา
7. วิธีจ้างที่ปรึกษา และเหตุผลที่ต้องจ้างที่ปรึกษาโดยวิธีนั้น
8. หลักเกณฑ์การพิจารณาคัดเลือกข้อเสนอ (ถ้ามี)
9. ข้อเสนออื่นๆ (เช่น แต่งตั้งคณะกรรมการ)

ขั้นตอนการดำเนินการจ้างที่ปรึกษาโดยวิธีประกาศเชิญชวนทั่วไป

1. ให้เจ้าหน้าที่ จัดทำเอกสารจ้างที่ปรึกษา ด้วยวิธีประกาศเชิญชวนทั่วไป พร้อมประกาศเชิญชวน ตามแบบที่คณะกรรมการนโยบาย กำหนด

การจัดทำเอกสารเชิญชวน ถ้ามีความจำเป็นต้องมีข้อความ หรือรายการแตกต่างไปจากแบบที่คณะกรรมการนโยบาย กำหนด โดยมีสาระสำคัญตามที่กำหนดไว้ในแบบ และไม่ทำให้หน่วยงานของรัฐเสียเปรียบก็ให้กระทำได้ เว้นแต่หัวหน้าหน่วยงานของรัฐเห็นว่า จะมีปัญหาในทางเสียเปรียบหรือไม่รัดกุมพอก็ให้ส่งร่างเอกสารจ้างที่ปรึกษาและประกาศเชิญชวนดังกล่าว ไปให้สำนักงานอัยการสูงสุด ตรวจพิจารณาก่อน

2. การกำหนดวัน เวลา การยื่นข้อเสนอในเอกสารจ้างที่ปรึกษา และประกาศเชิญชวน ให้กำหนดเป็นวันถัดจากวันสุดท้าย ของระยะเวลาการเผยแพร่ประกาศและเอกสารจ้างที่ปรึกษา โดยกำหนดเป็นวัน เวลาทำการ เพียงวันเดียว

3. เมื่อหัวหน้าหน่วยงานของรัฐ ให้ความเห็นชอบรายงานขอจ้างที่ปรึกษาแล้ว ให้หัวหน้าเจ้าหน้าที่เผยแพร่ประกาศ และเอกสารจ้างที่ปรึกษา ในระบบเครือข่ายสารสนเทศ ของกรมบัญชีกลาง และของหน่วยงานของรัฐ และให้ปิดประกาศโดยเปิดเผย ณ สถานที่ปิดประกาศของหน่วยงานของรัฐนั้น เป็นเวลาติดต่อกันไม่น้อยกว่า 5 วันทำการ โดยให้คำนึงถึงระยะเวลาในการให้ที่ปรึกษาเตรียมการจัดทำเอกสารเพื่อยื่นข้อเสนอด้วย

4. เมื่อถึงกำหนดวันยื่นซองข้อเสนอในงานจ้างที่ปรึกษาโดยวิธีประกาศเชิญชวนทั่วไป ห้ามมิให้ร่น หรือเลื่อน หรือเปลี่ยนแปลงกำหนดวันยื่นซองข้อเสนอ

ในการยื่นซองข้อเสนอ ให้ที่ปรึกษาที่ประสงค์จะยื่นข้อเสนอ จะต้องผนึกซองจ่าหน้าถึงประธานคณะกรรมการดำเนินงานจ้างที่ปรึกษาโดยวิธีประกาศเชิญชวนทั่วไป และส่งถึงหน่วยงานของรัฐผู้ดำเนินการจ้าง โดยยื่นโดยตรงต่อหน่วยงานของรัฐ พร้อมรับรองเอกสารหลักฐานที่ยื่นว่า เอกสารดังกล่าวถูกต้องและเป็นความจริงทุกประการ

5. ให้เจ้าหน้าที่ลงรับโดยไม่เปิดซอง พร้อมระบุวัน และเวลาที่รับซอง ในกรณีที่ปรึกษามายื่นซอง ให้ออกใบรับให้แก่ที่ปรึกษา และให้ส่งมอบซองข้อเสนอทั้งหมด และเอกสารหลักฐานต่าง ๆ ที่ได้รับไว้ ต่อคณะกรรมการดำเนินงานจ้างที่ปรึกษาโดยวิธีประกาศเชิญชวนทั่วไปครั้งนั้น เพื่อดำเนินการต่อไป

หน้าที่ของคณะกรรมการดำเนินงานจ้างที่ปรึกษาโดยวิธีประกาศเชิญชวนทั่วไป

(1) เปิดซองข้อเสนอ และตรวจสอบเอกสารหลักฐานต่างๆ ของที่ปรึกษาทุกราย แล้วให้กรรมการทุกคนลงลายมือชื่อกำกับไว้ในเอกสารประกอบการยื่นข้อเสนอทุกแผ่น

(2) ตรวจสอบการมีผลประโยชน์ร่วมกัน แล้วคัดเลือกที่ปรึกษาที่ไม่มีผลประโยชน์ร่วมกัน และยื่นเอกสารครบถ้วน ถูกต้อง มีคุณสมบัติและข้อเสนอ เป็นไปตามเงื่อนไขที่กำหนด

ในกระบวนการพิจารณา อาจสอบถามข้อเท็จจริงเพิ่มเติมจากที่ปรึกษารายใดก็ได้ แต่จะให้ที่ปรึกษารายใดเปลี่ยนแปลงสาระสำคัญที่เสนอไว้แล้วมิได้ และหากคณะกรรมการเห็นว่า ที่ปรึกษารายใดมีคุณสมบัติไม่ครบถ้วนตามเงื่อนไขที่กำหนด ให้คณะกรรมการตัดรายชื่อของที่ปรึกษารายนั้น

ในกรณีที่ที่ปรึกษารายใดเสนอเอกสารด้านคุณภาพไม่ครบถ้วน หรือเสนอรายละเอียดแตกต่างไปจากเงื่อนไขที่กำหนด ในส่วนที่มิใช่สาระสำคัญ และความแตกต่างนั้น ไม่มีผลทำให้เกิดการได้เปรียบเสียเปรียบ

ต่อที่ปรึกษารายอื่น หรือเป็นการผิดพลาดเล็กน้อย ให้พิจารณาผ่อนปรนการตัดสิทธิ์ที่ปรึกษารายนั้น และพิจารณาในขั้นตอนต่อไป

(3) เปิดซองข้อเสนอด้านราคาของที่ปรึกษารายที่ถูกต้องตาม (2) และพิจารณาเลือกรายที่เสนอราคาต่ำสุด และจัดลำดับไว้ไม่เกิน 3 ราย

(4) กรณีที่ที่ปรึกษารายที่คัดเลือกไว้ซึ่งเสนอราคาต่ำสุด ไม่เข้าทำสัญญาหรือข้อตกลงกับหน่วยงานของรัฐในเวลาที่กำหนดตามเอกสารจ้างที่ปรึกษา ให้คณะกรรมการพิจารณาผู้ที่เสนอราคาต่ำสุดรายถัดไป

(5) กรณีที่มีที่ปรึกษาเสนอราคาต่ำสุดเท่ากันหลายราย ให้เรียกที่ปรึกษาดังกล่าวมาเสนอราคาใหม่ ด้วยวิธีการยื่นซองข้อเสนอด้านราคา และพิจารณาเลือกรายที่เสนอราคาต่ำสุด

(6) จัดทำรายงานผลการพิจารณา และความเห็นพร้อมด้วยเอกสารที่ได้รับไว้ทั้งหมด ต่อหัวหน้าหน่วยงานของรัฐ ผ่านหัวหน้าเจ้าหน้าที่ เพื่อพิจารณาให้ความเห็นชอบ โดยรายงานผลการพิจารณาดังกล่าวอย่างน้อยให้ประกอบด้วย

(ก) รายละเอียดงานจ้างที่ปรึกษา

(ข) รายชื่อที่ปรึกษา วงเงินที่เสนอ และข้อเสนอของที่ปรึกษาทุกราย

(ค) รายชื่อที่ปรึกษาที่ผ่านการคัดเลือกว่าไม่เป็นผู้มีผลประโยชน์ร่วมกัน

(ง) หลักเกณฑ์การพิจารณาคัดเลือกข้อเสนอ พร้อมเกณฑ์การให้คะแนน

(จ) ผลการพิจารณาคัดเลือกข้อเสนอ และการให้คะแนนข้อเสนอของที่ปรึกษาทุกราย พร้อมเหตุผลสนับสนุนในการพิจารณา

กรณีมีผู้ยื่นข้อเสนอเพียงรายเดียว หรือมีผู้ยื่นข้อเสนอหลายราย แต่ผ่านการคัดเลือกเพียงรายเดียว

ให้เสนอหัวหน้าหน่วยงานของรัฐ ผ่านหัวหน้าเจ้าหน้าที่ เพื่อยกเลิกการประกาศเชิญชวนทั่วไปครั้งนั้น แต่ถ้าคณะกรรมการพิจารณาแล้วเห็นว่า มีเหตุผลสมควรที่จะดำเนินการต่อไปโดยไม่ต้องยกเลิก ให้คณะกรรมการต่อรองกับที่ปรึกษารายนั้น แล้วเสนอความเห็นต่อหัวหน้าหน่วยงานของรัฐต่อไป

กรณีที่ไม่มีผู้ยื่นข้อเสนอหรือข้อเสนอนั้นไม่ได้รับการคัดเลือก

ให้เสนอหัวหน้าหน่วยงานของรัฐ ผ่านหัวหน้าเจ้าหน้าที่ เพื่อพิจารณายกเลิก แต่หากหัวหน้าหน่วยงานของรัฐเห็นว่า หากดำเนินการจ้างโดยวิธีประกาศเชิญชวนทั่วไปใหม่ อาจไม่ได้ผลดี จะสั่งให้ดำเนินการจ้างโดยวิธีคัดเลือก หรือวิธีเฉพาะเจาะจง แล้วแต่กรณีก็ได้ เว้นแต่หน่วยงานของรัฐจะดำเนินการโดยวิธีคัดเลือก หรือวิธีเฉพาะเจาะจงด้วยเหตุอื่น ให้เริ่มกระบวนการจ้างใหม่ โดยการจัดทำรายงานขอจ้างตามระเบียบฯ

กรณีที่ปรึกษารายที่สมควรจ้างเสนอราคาสูงกว่าวงเงินที่จะจ้าง

(1) ให้แจ้งที่ปรึกษารายที่คณะกรรมการเห็นสมควรจ้างนั้น เพื่อต่อรองราคาให้ต่ำที่สุดเท่าที่จะทำได้ หากยอมลดราคาแล้ว ราคาที่เสนอใหม่ ไม่สูงกว่าวงเงินที่จะจ้าง หรือสูงกว่า แต่ส่วนที่สูงกว่านั้น ไม่เกินร้อยละสิบของวงเงินที่จะจ้าง หรือต่อรองราคาแล้วไม่ยอมลดราคาลงอีก แต่ส่วนที่สูงกว่าวงเงินที่จะจ้างนั้น ไม่เกินร้อยละสิบของวงเงินที่จะจ้าง ถ้าเห็นว่าราคาดังกล่าวเป็นราคาที่เหมาะสม ก็ให้เสนอจ้างจากที่ปรึกษาที่เสนอราคารายนั้น

(2) ถ้าดำเนินการตาม (1) แล้วไม่ได้ผล ให้แจ้งที่ปรึกษาที่ผ่านเกณฑ์ด้านคุณภาพทุกราย เพื่อเสนอราคาใหม่ โดยให้ยื่นซองข้อเสนอด้านราคา ภายในระยะเวลาที่กำหนด หากที่ปรึกษารายใด ไม่ยื่นข้อเสนอด้านราคา ให้ถือว่าที่ปรึกษาที่เสนอราคารายนั้น ยืนราคาตามที่เสนอไว้เดิม หากที่ปรึกษาที่เสนอราคาต่ำสุดในการเสนอราคาครั้งนั้น เสนอราคาไม่สูงกว่าวงเงินที่จะจ้าง หรือสูงกว่า แต่ส่วนที่สูงกว่านั้น ไม่เกินร้อยละสิบของวงเงินที่จะจ้าง ถ้าเห็นว่าราคาดังกล่าวเป็นราคาที่เหมาะสม ก็ให้เสนอจ้างจากที่ปรึกษารายนั้น

(3) ถ้าดำเนินการตาม (2) แล้วไม่ได้ผล ให้เสนอความเห็นต่อหัวหน้าหน่วยงานของรัฐ ผ่านหัวหน้าเจ้าหน้าที่ เพื่อประกอบการใช้ดุลพินิจว่าจะขอเงินเพิ่ม หรือยกเลิกการจ้างในครั้งนั้น และดำเนินการประกาศเชิญชวนทั่วไปใหม่ แต่หากหัวหน้าหน่วยงานของรัฐพิจารณาแล้ว เห็นว่า การดำเนินการประกาศเชิญชวนทั่วไปใหม่อาจไม่ได้ผลดี จะสั่งให้ดำเนินการจ้างโดยวิธีคัดเลือก หรือวิธีเฉพาะเจาะจง แล้วแต่กรณีก็ได้ เว้นแต่หน่วยงานของรัฐ จะดำเนินการโดยวิธีคัดเลือก หรือวิธีเฉพาะเจาะจงด้วยเหตุอื่น ให้เริ่มกระบวนการจ้างใหม่ โดยการจัดทำรายงานขอจ้างตามระเบียบฯ

การประกาศผลผู้ชนะการเสนอราคา

เมื่อหัวหน้าหน่วยงานของรัฐ ให้ความเห็นชอบรายงานผลการพิจารณา และผู้มีอำนาจอนุมัติสั่งซื้อสั่งจ้างแล้ว ให้หัวหน้าเจ้าหน้าที่ ประกาศผลผู้ชนะการซื้อหรือจ้าง ในระบบเครือข่ายสารสนเทศของกรมบัญชีกลาง และของหน่วยงานของรัฐ ตามวิธีการที่กรมบัญชีกลางกำหนด และให้ปิดประกาศโดยเปิดเผย ณ สถานที่ปิดประกาศของหน่วยงานของรัฐ และแจ้งให้ผู้เสนอราคาทราบ ผ่านทางจดหมายอิเล็กทรอนิกส์ (e - mail) ตามแบบที่กรมบัญชีกลางกำหนด

ขั้นตอนการดำเนินการจ้างที่ปรึกษา โดยวิธีประกาศเชิญชวนทั่วไป

เจ้าหน้าที่ทำรายงานเสนอหัวหน้าหน่วยงานของรัฐ เมื่อหัวหน้าหน่วยงานของรัฐให้ความเห็นชอบ รายงานขอจ้างที่ปรึกษาที่เสนอแล้ว ให้เจ้าหน้าที่ดำเนินการจ้างตามวิธีนั้นต่อไปได้

ขั้นตอนการพิจารณาและตัดสิน

<u>ให้คณะกรรมการดำเนินงานจ้างที่ปรึกษาฯ ดำเนินการ ดังนี้</u>

- เปิดซองข้อเสนอด้านราคาของที่ปรึกษาผู้ยื่นข้อเสนอรายที่ถูกต้อง และพิจารณาเลือกรายที่เสนอราคาต่ำสุดและจัดลำดับ
- กรณีที่ปรึกษาผู้ยื่นเสนอรายที่คัดเลือกไว้ซึ่งเสนอราคาต่ำสุด ไม่เข้าทำสัญญาหรือข้อตกลงกับหน่วยงานของรัฐในเวลาที่กำหนดตามเอกสารจ้างที่ปรึกษา ให้คณะกรรมการพิจารณาผู้ที่เสนอราคาต่ำสุดรายถัดไป
- กรณีที่มีที่ปรึกษาผู้ยื่นข้อเสนอเสนอราคาต่ำสุดเท่ากันหลายราย ให้เรียกที่ปรึกษาดังกล่าวมาเสนอราคาใหม่ด้วยวิธีการยื่นซองข้อเสนอด้านราคา และพิจารณาเลือกรายที่เสนอราคาต่ำสุด
- จัดทำรายงานผลการพิจารณา และความเห็นพร้อมด้วยเอกสารที่ได้รับไว้ทั้งหมดต่อหัวหน้าหน่วยงานของรัฐผ่านหัวหน้าเจ้าหน้าที่เพื่อพิจารณาให้ความเห็นชอบ โดยรายงานผลการพิจารณาดังกล่าวอย่างน้อยให้ประกอบด้วย
  - (1) รายละเอียดงานจ้างที่ปรึกษา
  - (2) รายชื่อที่ปรึกษา วงเงินที่เสนอ และข้อเสนอของที่ปรึกษาทุกราย
  - (3) รายชื่อที่ปรึกษาที่ผ่านการคัดเลือกว่าไม่เป็นผู้มีผลประโยชน์ร่วมกัน
  - (4) หลักเกณฑ์การพิจารณาคัดเลือกข้อเสนอ พร้อมเกณฑ์การให้คะแนน
  - (5) ผลการพิจารณาคัดเลือกข้อเสนอและการให้คะแนนข้อเสนอของที่ปรึกษาทุกราย พร้อมเหตุผลสนับสนุนในการพิจารณา

กรณีมีผู้ยื่นข้อเสนอเพียงรายเดียวหรือมีผู้ยื่นข้อเสนอหลายรายแต่ผ่านการคัดเลือกเพียงรายเดียว

- ให้เสนอหัวหน้าหน่วยงานของรัฐยกเลิก
- หากคณะกรรมการพิจารณาแล้วเห็นว่ามีเหตุผลสมควรที่จะดำเนินการต่อไปโดยไม่ต้องยกเลิก ให้คณะกรรมการต่อรองกับที่ปรึกษารายนั้น แล้วเสนอความเห็นต่อหัวหน้างานของรัฐต่อไป

กรณีที่ไม่มีผู้ยื่นข้อเสนอหรือข้อเสนอนั้นไม่ได้รับการคัดเลือก

- ให้เสนอหัวหน้าหน่วยงานของรัฐผ่านหัวหน้าเจ้าหน้าที่เพื่อพิจารณายกเลิก
- หากหัวหน้าหน่วยงานของรัฐเห็นว่าการจ้างโดยวิธีประกาศเชิญชวนทั่วไปใหม่อาจไม่ได้ผลดี จะสั่งให้ดำเนินการจ้างโดยวิธีคัดเลือกตามมาตรา 70 (2) (ก) หรือวิธีเฉพาะเจาะจงตาม 70 (3) (ก) แล้วแต่กรณีก็ได้ <u>เว้นแต่</u> หน่วยงานของรัฐจะดำเนินการโดยวิธีคัดเลือกหรือวิธีเฉพาะเจาะจงด้วยเหตุอื่นให้เริ่มกระบวนการจ้างใหม่โดยการจัดทำรายงานของจ้างตามระเบียบฯ

ขั้นตอนการดำเนินการจ้างที่ปรึกษา โดยวิธีประกาศเชิญชวนทั่วไป (ต่อ)

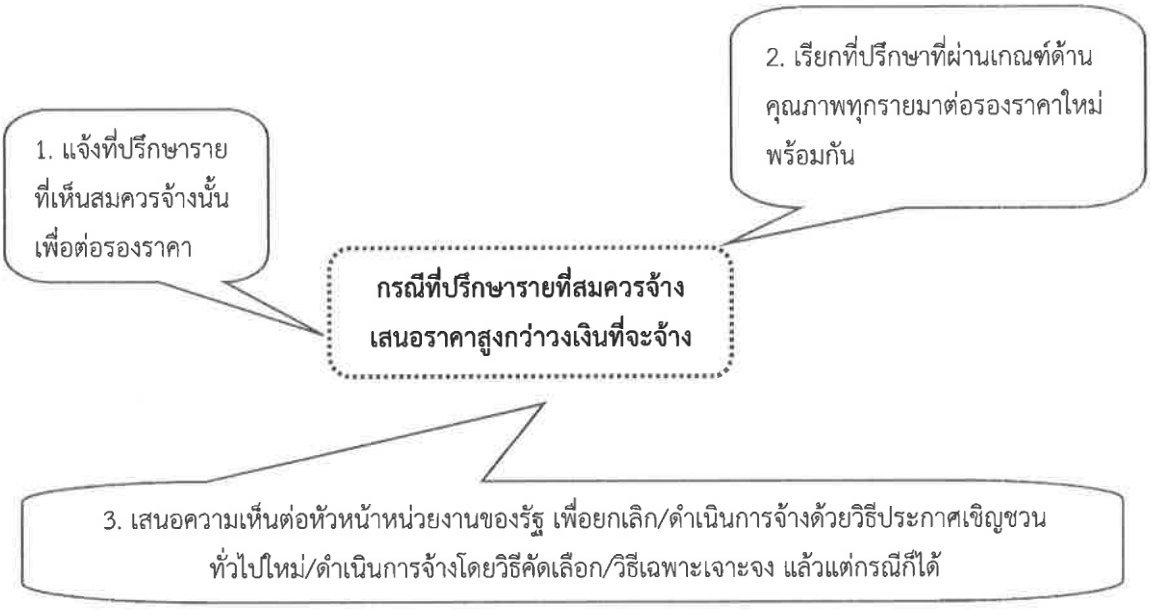

ขั้นตอนการดำเนินการจ้างที่ปรึกษาโดยวิธีคัดเลือก

1. จัดทำรายงานขอจ้างที่ปรึกษา โดยเจ้าหน้าที่ทำรายงานเสนอหัวหน้าหน่วยงานของรัฐ ผ่านหัวหน้าเจ้าหน้าที่

2. แต่งตั้งคณะกรรมการดำเนินงานจ้างที่ปรึกษาโดยวิธีคัดเลือก

3. เมื่อหัวหน้าหน่วยงานของรัฐ ให้ความเห็นชอบรายงานขอจ้างที่ปรึกษาแล้ว ให้เจ้าหน้าที่ขอรายชื่อที่ปรึกษาในสาขางานที่จะจ้าง จากศูนย์ข้อมูลที่ปรึกษา กระทรวงการคลัง แล้วมอบให้คณะกรรมการดำเนินงานจ้างที่ปรึกษาโดยวิธีคัดเลือก เพื่อดำเนินการต่อไป

หน้าที่ของคณะกรรมการดำเนินงานจ้างที่ปรึกษาโดยวิธีคัดเลือก

(1) จัดทำหนังสือเชิญชวนที่ปรึกษาที่มีคุณสมบัติตามที่กำหนด ให้เข้ายื่นข้อเสนอต่อหน่วยงานของรัฐไม่น้อยกว่า 3 ราย เว้นแต่ในงานนั้นมีที่ปรึกษาที่มีคุณสมบัติตรงตามที่กำหนด น้อยกว่า 3 ราย ให้เข้ายื่นข้อเสนอ โดยให้คำนึงถึงการไม่มีผลประโยชน์ร่วมกันของผู้ที่เข้ายื่นข้อเสนอ พร้อมจัดทำบัญชีรายชื่อที่ปรึกษาที่คณะกรรมการมีหนังสือเชิญชวนไปด้วย

(2) ในการยื่นซองข้อเสนอ ให้ที่ปรึกษาที่ประสงค์จะยื่นข้อเสนอ จะต้องผนึกซองจ่าหน้าถึงประธานคณะกรรมการดำเนินงานจ้างที่ปรึกษาโดยวิธีคัดเลือก และส่งถึงหน่วยงานของรัฐผู้ดำเนินการจ้าง โดยยื่นโดยตรงต่อหน่วยงานของรัฐ พร้อมรับรองเอกสารหลักฐานที่ยื่นว่า เอกสารดังกล่าวถูกต้องและเป็นความจริงทุกประการ

(3) เมื่อถึงกำหนดวัน เวลาการรับซองข้อเสนอ ให้รับซองข้อเสนอของที่ปรึกษาเฉพาะรายที่คณะกรรมการได้มีหนังสือเชิญชวนเท่านั้น พร้อมจัดทำบัญชีรายชื่อที่ปรึกษาที่มายื่นข้อเสนอ

เมื่อพ้นกำหนดเวลารับซองข้อเสนอ ห้ามรับเอกสารหลักฐานต่าง ๆ ตามเงื่อนไขที่กำหนดในหนังสือเชิญชวนเพิ่มเติมจากที่ปรึกษา

(4) เมื่อถึงกำหนดวัน เวลาการเปิดซองข้อเสนอ ให้เปิดซองข้อเสนอและเอกสารหลักฐานต่าง ๆ ของที่ปรึกษาทุกราย แล้วให้กรรมการทุกคนลงลายมือชื่อกำกับไว้ในเอกสารประกอบการยื่นข้อเสนอทุกแผ่น

(5) ตรวจสอบการมีผลประโยชน์ร่วมกัน และเอกสารหลักฐานต่างๆ ของที่ปรึกษา แล้วคัดเลือกที่ปรึกษาที่ไม่มีผลประโยชน์ร่วมกัน และยื่นเอกสารครบถ้วน ถูกต้อง มีคุณสมบัติและข้อเสนอเป็นไปตามเงื่อนไขที่หน่วยงานของรัฐกำหนดไว้ในหนังสือเชิญชวน

ในกระบวนการพิจารณา อาจสอบถามข้อเท็จจริงเพิ่มเติมจากที่ปรึกษาผู้ยื่นข้อเสนอรายใดก็ได้ แต่จะให้ที่ปรึกษาผู้รายใดเปลี่ยนแปลงสาระสำคัญที่เสนอไว้แล้วมิได้ และหากคณะกรรมการเห็นว่าที่ปรึกษารายใดมีคุณสมบัติไม่ครบถ้วนตามเงื่อนไขที่หน่วยงานของรัฐ กำหนดไว้ในหนังสือเชิญชวน ให้คณะกรรมการตัดรายชื่อของที่ปรึกษาผู้รายนั้น ออกจากการคัดเลือกในครั้งนั้น

ในกรณีที่ที่ปรึกษารายใดเสนอเอกสารไม่ครบถ้วน หรือเสนอรายละเอียดแตกต่างไปจากเงื่อนไขที่กำหนดในส่วนที่มิใช่สาระสำคัญ และความแตกต่างนั้น ไม่มีผลทำให้เกิดการได้เปรียบเสียเปรียบต่อที่ปรึกษารายอื่น หรือเป็นการผิดพลาดเล็กน้อย ให้พิจารณาผ่อนปรนการตัดสิทธิ์ที่ปรึกษารายนั้น และพิจารณาในขั้นตอนต่อไป

(6) พิจารณาคัดเลือกข้อเสนอของที่ปรึกษาราย ตาม (5) และผ่านเกณฑ์ด้านคุณภาพตามที่กำหนด และจัดลำดับ และให้พิจารณาคัดเลือกผู้ชนะ หรือผู้ได้รับการคัดเลือกตามหลักเกณฑ์ ดังนี้

(ก) กรณีงานจ้างที่ปรึกษาที่เป็นไปตามมาตรฐานของหน่วยงานของรัฐ หรืองานที่ซับซ้อน ให้คัดเลือกจากรายที่ได้คะแนนรวมด้านคุณภาพและด้านราคามากที่สุด

(ข) กรณีงานจ้างที่ปรึกษาที่มีความซับซ้อนมาก ให้คัดเลือกรายที่ได้คะแนนด้านคุณภาพมากที่สุด

กรณีที่ปรึกษารายที่คัดเลือกไว้ไม่เข้าทำสัญญา หรือข้อตกลงกับหน่วยงานของรัฐ ในเวลาที่กำหนด ให้คณะกรรมการพิจารณาที่ปรึกษา ที่ได้คะแนนมากที่สุดลำดับถัดไป ตาม (ก) หรือ (ข) แล้วแต่กรณี

(7) ในกรณีงานที่มีที่ปรึกษาได้คะแนนเท่ากันหลายราย ให้ดำเนินการดังนี้

- กรณีตาม (6) (ก) ให้พิจารณาผู้ที่ได้รับคะแนนด้านคุณภาพมากสุด
- กรณีตาม (6) (ข) ให้พิจารณาผู้ที่เสนอราคาต่ำสุด

(8) จัดทำรายงานผลการพิจารณา และความเห็นพร้อมด้วยเอกสารที่ได้รับไว้ทั้งหมด ต่อหัวหน้าหน่วยงานของรัฐ ผ่านหัวหน้าเจ้าหน้าที่ เพื่อพิจารณาให้ความเห็นชอบ โดยรายงานผลการพิจารณาดังกล่าวอย่างน้อยให้ประกอบด้วย

(ก) รายละเอียดงานจ้างที่ปรึกษา

(ข) รายชื่อที่ปรึกษา วงเงินที่เสนอ และข้อเสนอของที่ปรึกษาทุกราย

(ค) รายชื่อที่ปรึกษาที่ผ่านการคัดเลือกว่าไม่เป็นผู้มีผลประโยชน์ร่วมกัน

(ง) หลักเกณฑ์การพิจารณาคัดเลือกข้อเสนอ พร้อมเกณฑ์การให้คะแนน

(จ) ผลการพิจารณาคัดเลือกข้อเสนอ และการให้คะแนนข้อเสนอของที่ปรึกษาทุกราย พร้อมเหตุผลสนับสนุนในการพิจารณา

กรณีมีผู้ยื่นข้อเสนอเพียงรายเดียว หรือมีผู้ยื่นข้อเสนอหลายราย แต่ผ่านการคัดเลือกเพียงรายเดียว

ให้เสนอหัวหน้าหน่วยงานของรัฐ ผ่านหัวหน้าเจ้าหน้าที่พัสดุ เพื่อยกเลิกการคัดเลือกครั้งนั้น แต่ถ้าคณะกรรมการพิจารณาแล้วเห็นว่า มีเหตุผลสมควรที่จะดำเนินการต่อไปโดยไม่ต้องยกเลิก ให้คณะกรรมการเจรจาต่อรองกับที่ปรึกษารายนั้น แล้วเสนอความเห็นต่อหัวหน้าหน่วยงานของรัฐต่อไป

กรณีที่ไม่มีผู้ยื่นข้อเสนอ หรือข้อเสนอนั้นไม่ได้รับการคัดเลือก

ให้เสนอหัวหน้าหน่วยงานของรัฐ ผ่านหัวหน้าเจ้าหน้าที่ เพื่อพิจารณายกเลิกการจ้างในครั้งนั้น แต่หากหัวหน้าหน่วยงานของรัฐ เห็นว่าการจ้างโดยวิธีคัดเลือกใหม่อาจไม่ได้ผลดี จะสั่งให้ดำเนินการจ้างโดยวิธีเฉพาะเจาะจง ก็ได้ เว้นแต่หน่วยงานของรัฐ จะดำเนินการโดยวิธีเฉพาะเจาะจงด้วยเหตุอื่น ให้เริ่มกระบวนการจ้างใหม่ โดยการจัดทำรายงานขอจ้างตามระเบียบฯ

กรณีที่ปรึกษารายที่เป็นผู้ชนะ หรือได้รับการคัดเลือก เสนอราคาสูงกว่าวงเงินที่จะจ้าง

(1) ให้คณะกรรมการดำเนินงานจ้างที่ปรึกษาโดยวิธีคัดเลือก ดำเนินการต่อรองราคากับที่ปรึกษา รายที่คณะกรรมการเห็นสมควรจ้างนั้น ให้ต่ำที่สุดเท่าที่จะทำได้ หากยอมลดราคาแล้ว ราคาที่เสนอใหม่ ไม่สูงกว่า

วงเงินที่จะจ้าง หรือสูงกว่า แต่ส่วนที่สูงกว่านั้น ไม่เกินร้อยละสิบของวงเงินที่จะจ้าง หรือต่อรองราคาแล้วไม่ยอมลดราคาลงอีก แต่ส่วนที่สูงกว่าวงเงินที่จะจ้างนั้น ไม่เกินร้อยละสิบของวงเงินที่จะจ้าง ถ้าเห็นว่าราคาดังกล่าวเป็นราคาที่เหมาะสม ก็ให้เสนอจ้างจากที่ปรึกษาที่เสนอราคารายนั้น

(2) หากดำเนินการตามข้อ (1) แล้วไม่ได้ผล ให้เสนอความเห็นต่อหัวหน้าหน่วยงานของรัฐ ผ่านหัวหน้าเจ้าหน้าที่ เพื่อประกอบการใช้ดุลพินิจว่าจะขอเงินเพิ่ม หรือยกเลิกการจ้างในครั้งนั้น และดำเนินการจ้างโดยวิธีคัดเลือกใหม่ แต่หากหัวหน้าหน่วยงานของรัฐ พิจารณาแล้วเห็นว่า การดำเนินการจ้างโดยวิธีคัดเลือกใหม่อาจไม่ได้ผลดี จะสั่งให้ดำเนินการจ้างโดยวิธีเฉพาะเจาะจง ก็ได้ เว้นแต่หน่วยงานของรัฐ จะดำเนินการโดยวิธีเฉพาะเจาะจงด้วยเหตุอื่น ให้เริ่มกระบวนการจ้างใหม่ โดยการจัดทำรายงานขอจ้างตามระเบียบฯ

การประกาศผลผู้ชนะการเสนอราคา

เมื่อหัวหน้าหน่วยงานของรัฐ ให้ความเห็นชอบรายงานผลการพิจารณา และผู้มีอำนาจอนุมัติสั่งซื้อสั่งจ้างแล้ว ให้หัวหน้าเจ้าหน้าที่ ประกาศผลผู้ชนะการซื้อหรือจ้าง ในระบบเครือข่ายสารสนเทศของกรมบัญชีกลาง และของหน่วยงานของรัฐ ตามวิธีการที่กรมบัญชีกลางกำหนด และให้ปิดประกาศโดยเปิดเผย ณ สถานที่ปิดประกาศของหน่วยงานของรัฐ และแจ้งให้ผู้เสนอราคาทราบ ผ่านทางจดหมายอิเล็กทรอนิกส์ (e - mail) ตามแบบที่กรมบัญชีกลางกำหนด

เกณฑ์การพิจารณาคัดเลือกข้อเสนอในงานจ้างที่ปรึกษา

ในการพิจารณาคัดเลือกข้อเสนอ ให้หน่วยงานของรัฐดำเนินการ โดยคำนึงถึงความคุ้มค่า และวัตถุประสงค์ของงานจ้างที่ปรึกษาเป็นสำคัญ โดยให้พิจารณาเกณฑ์ด้านคุณภาพ ดังต่อไปนี้

1. ผลงานและประสบการณ์ของที่ปรึกษา
2. วิธีการบริหารและปฏิบัติงาน
3. จำนวนบุคลากรที่ร่วมงาน
4. ประเภทของที่ปรึกษาที่รัฐต้องการส่งเสริมหรือสนับสนุน
5. ข้อเสนอทางด้านการเงิน
6. เกณฑ์อื่นตามที่กำหนดในกฎกระทรวง

- กรณีการจ้างที่ปรึกษาเพื่อดำเนินงานประจำ หรืองานที่มีมาตรฐานเชิงคุณภาพตามหลักวิชาชีพอยู่แล้ว หรืองานไม่ซับซ้อน ให้คัดเลือกผู้ยื่นข้อเสนอที่ผ่านเกณฑ์ด้านคุณภาพ ซึ่งเสนอราคาต่ำสุด

- กรณีการจ้างที่ปรึกษา ที่เป็นไปตามมาตรฐานของหน่วยงานของรัฐ หรืองานที่ซับซ้อน ให้คัดเลือกผู้ยื่นข้อเสนอที่ผ่านเกณฑ์ด้านคุณภาพ และได้คะแนนรวมด้านคุณภาพและด้านราคามากที่สุด

- กรณีการจ้างที่ปรึกษา ที่มีความซับซ้อนมาก ให้คัดเลือกผู้ยื่นข้อเสนอที่ผ่านเกณฑ์ด้านคุณภาพ ซึ่งได้คะแนนด้านคุณภาพมากที่สุด

ขั้นตอนการดำเนินการจ้างที่ปรึกษา โดยวิธีคัดเลือก

1. ขั้นตอนเริ่มต้น

- ทำรายงานขอจ้างที่ปรึกษา โดยเจ้าหน้าที่ทำรายงานเสนอหัวหน้าหน่วยงานของรัฐ ผ่านหัวหน้าเจ้าหน้าที่
- แต่งตั้งคณะกรรมการดำเนินงานจ้างที่ปรึกษาโดยวิธีคัดเลือก
- ให้เจ้าหน้าที่ขอรายชื่อที่ปรึกษาในสาขางานที่จะจ้างจากศูนย์ข้อมูลที่ปรึกษา กระทรวงการคลัง แล้วมอบให้คณะกรรมการจ้างที่ปรึกษาฯ เพื่อดำเนินการต่อไป

2. ขั้นตอนการเชิญชวน

ให้คณะกรรมการดำเนินงานจ้างที่ปรึกษาฯ ดำเนินการ ดังนี้

- จัดทำหนังสือเชิญชวนที่ปรึกษาตามแบบที่คณะกรรมการนโยบายฯกำหนด

- ให้เชิญชวนที่ปรึกษาที่มีคุณสมบัติตามที่กำหนดให้เข้ายื่นข้อเสนอต่อหน่วยงานของรัฐไม่น้อยกว่า 3 ราย เว้นแต่ มีที่ปรึกษาดังกล่าวน้อยกว่า 3 ราย โดยให้คำนึงถึงการไม่มีผลประโยชน์ร่วมกันของผู้เข้ายื่นข้อเสนอด้วย

- เมื่อถึงกำหนดวันเวลาในการยื่นข้อเสนอให้รับซองข้อเสนอของที่ปรึกษา พร้อมจัดทำบัญชีรายชื่อที่ปรึกษาผู้มายื่นข้อเสนอ และหากพ้นกำหนดเวลาดังกล่าวแล้ว ห้ามรับเอกสารหลักฐานต่างๆ เพิ่มเติม

3. ขั้นตอนการพิจารณาและตัดสิน

ให้คณะกรรมการดำเนินงานจ้างที่ปรึกษาฯดำเนินการ ดังนี้

- เปิดซองข้อเสนอ และตรวจสอบเอกสารหลักฐานต่าง ๆของที่ปรึกษาผู้ยื่นข้อเสนอทุกรายแล้วให้กรรมการทุกคนลงลายมือชื่อกำกับไว้ทุกแผ่น
- ตรวจสอบการมีผลประโยชน์ร่วมกัน และเอกสารหลักฐานต่างๆ ของที่ปรึกษาผู้ยื่นข้อเสนอ แล้วคัดเลือกที่ปรึกษาผู้ยื่นข้อเสนอที่ไม่มีผลประโยชน์ร่วมกัน และยื่นเอกสารครบถ้วนถูกต้อง มีคุณสมบัติและข้อเสนอด้านคุณภาพที่ครบถ้วน ถูกต้อง ตามเงื่อนไขที่หน่วยงานของรัฐกำหนดไว้ในเอกสารจ้างที่ปรึกษา
- ในกระบวนการพิจารณา อาจสอบถามข้อเท็จจริงเพิ่มเติมจากที่ปรึกษาผู้ยื่นข้อเสนอรายใดก็ได้ แต่จะให้ที่ปรึกษาผู้ยื่นข้อเสนอรายใดเปลี่ยนแปลงสาระสำคัญที่เสนอไว้แล้วมิได้
- ที่ปรึกษาผู้ยื่นข้อเสนอรายใดมีคุณสมบัติไม่ครบถ้วนตามเงื่อนไขที่หน่วยงานของรัฐได้กำหนดไว้ ให้คณะกรรมการตัดรายชื่อของที่ปรึกษาผู้ยื่นข้อเสนอรายนั้น

ขั้นตอนการดำเนินการจ้างที่ปรึกษา โดยวิธีคัดเลือก (ต่อ)

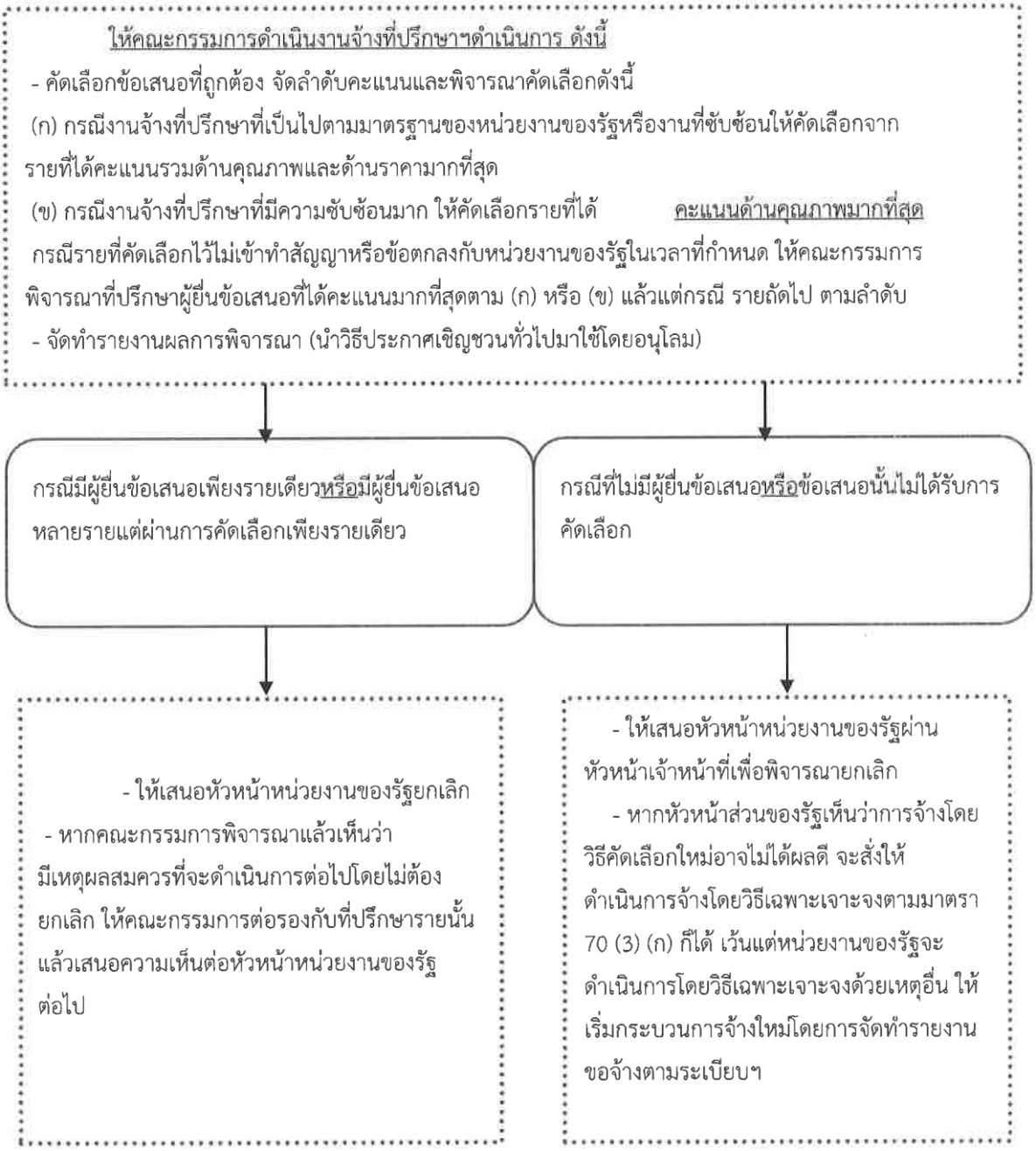

ขั้นตอนการดำเนินการจ้างที่ปรึกษา โดยวิธีคัดเลือก (ต่อ)

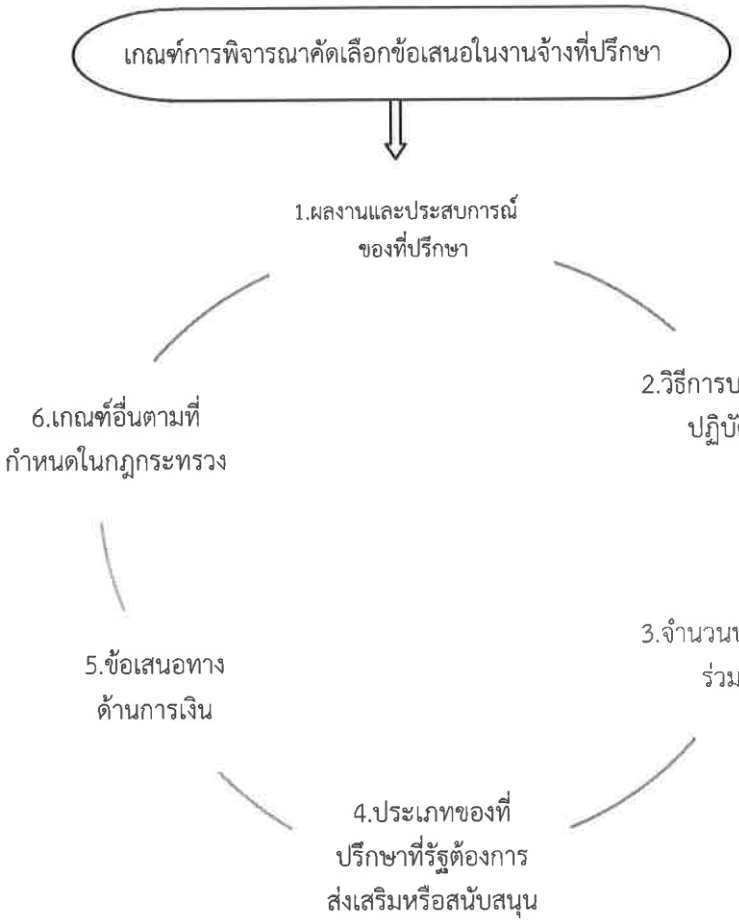

ในการพิจารณาคัดเลือกข้อเสนอโดยวิธีประกาศเชิญชวนทั่วไป หรือวิธีคัดเลือก นอกจากให้พิจารณาเกณฑ์ด้านคุณภาพทั้ง 6 เกณฑ์แล้ว ให้เป็นไปตามเกณฑ์ในการพิจารณาและการให้น้ำหนัก ตามความในมาตรา 76 ของกฎหมายว่าด้วยการจัดซื้อจัดจ้างและการบริหารพัสดุภาครัฐ

1. กรณีการจ้างที่ปรึกษา เพื่อดำเนินงานประจำหรืองานที่มีมาตรฐานเชิงคุณภาพ ตามหลักวิชาชีพอยู่แล้ว หรืองานไม่ซับซ้อนให้คัดเลือกผู้ยื่นข้อเสนอ ที่ผ่านเกณฑ์ด้านคุณภาพ ซึ่งเสนอราคาต่ำสุด

2. กรณีการจ้างที่ปรึกษา ที่เป็นไปตามมาตรฐานของหน่วยงานของรัฐหรืองานที่ซับซ้อน ให้คัดเลือกผู้ยื่นข้อเสนอที่ผ่านเกณฑ์ด้านคุณภาพและได้คะแนนรวมด้านคุณภาพและด้านราคา มากที่สุด

3. กรณีการจ้างที่ปรึกษา ที่มีความซับซ้อนมาก ให้คัดเลือกผู้ยื่นข้อเสนอที่ผ่านเกณฑ์ด้านคุณภาพ ซึ่งได้คะแนนด้านคุณภาพมากที่สุด

ขั้นตอนการดำเนินการจ้างที่ปรึกษาโดยวิธีเฉพาะเจาะจง

1. จัดทำรายงานขอจ้างที่ปรึกษา โดยเจ้าหน้าที่ทำรายงานเสนอหัวหน้าหน่วยงานของรัฐ ผ่านหัวหน้าเจ้าหน้าที่

2. แต่งตั้งคณะกรรมการดำเนินงานจ้างที่ปรึกษาโดยวิธีเฉพาะเจาะจง

หน้าที่ของคณะกรรมการดำเนินงานจ้างที่ปรึกษาโดยวิธีเฉพาะเจาะจง

เมื่อหัวหน้าหน่วยงานของรัฐ ให้ความเห็นชอบรายงานขอจ้างที่ปรึกษาแล้ว ให้คณะกรรมการดำเนินงานจ้างที่ปรึกษาโดยวิธีเฉพาะเจาะจง ดำเนินการ ดังต่อไปนี้

(1) จัดทำหนังสือเชิญชวนที่ปรึกษา ที่มีคุณสมบัติตรงตามเงื่อนไขที่กำหนด รายใดใดรายหนึ่ง ให้เข้ายื่นข้อเสนอ หรือเจรจาต่อรองราคา

(2) พิจารณาข้อเสนอของที่ปรึกษา และเจรจาต่อรองกับที่ปรึกษารายนั้นโดยตรง เพื่อให้ได้ข้อเสนอที่เหมาะสม ถูกต้อง เป็นประโยชน์ต่อหน่วยงานของรัฐมากที่สุด และสอดคล้องกับวัตถุประสงค์ของการจ้างในครั้งนั้น

(3) จัดทำรายงานผลการพิจารณา และความเห็นพร้อมด้วยเอกสารที่ได้รับไว้ทั้งหมด ต่อหัวหน้าหน่วยงานของรัฐ ผ่านหัวหน้าเจ้าหน้าที่ เพื่อพิจารณาให้ความเห็นชอบ โดยให้นำความในระเบียบ ข้อ 114 (4) มาใช้บังคับโดยอนุโลม

การประกาศผลผู้ชนะการเสนอราคา

เมื่อหัวหน้าหน่วยงานของรัฐ ให้ความเห็นชอบรายงานผลการพิจารณา และผู้มีอำนาจอนุมัติสั่งซื้อสั่งจ้างแล้ว ให้หัวหน้าเจ้าหน้าที่ ประกาศผลผู้ชนะการซื้อหรือจ้าง ในระบบเครือข่ายสารสนเทศของกรมบัญชีกลางและของหน่วยงานของรัฐ ตามวิธีการที่กรมบัญชีกลางกำหนด และให้ปิดประกาศโดยเปิดเผย ณ สถานที่ปิดประกาศของหน่วยงานของรัฐ และแจ้งให้ผู้เสนอราคาทราบ ผ่านทางจดหมายอิเล็กทรอนิกส์ (e - mail) ตามแบบที่กรมบัญชีกลางกำหนด

การจ่ายเงินล่วงหน้า

(1) ในกรณีมีความจำเป็นต้องจ่ายเงินค่าจ้างล่วงหน้า ให้จ่ายได้ไม่เกินร้อยละ 15 ของค่าจ้างตามสัญญา และที่ปรึกษาจะต้องวางหนังสือค้ำประกันของธนาคาร หรือหนังสือค้ำประกันอิ เล็กทรอนิกส์ของธนาคารในประเทศ มาค้ำประกันเงินที่ได้รับล่วงหน้าไปนั้น

(2) สำหรับการจ้างหน่วยงานของรัฐ ให้จ่ายเงินค่าจ้างล่วงหน้าได้ไม่เกินร้อยละ 50 ค่าจ้างตามสัญญา และไม่ต้องมีหลักประกันเงินล่วงหน้าที่รับไปก็ได้

การคืนหนังสือค้ำประกัน (หลักประกันการรับเงินค่าจ้างล่วงหน้า)

ให้หน่วยงานของรัฐ คืนหนังสือค้ำประกันให้แก่ที่ปรึกษา เมื่อได้หักเงินที่ได้จ่ายล่วงหน้าจากเงินค่าจ้างที่จ่ายตามผลงานในแต่ละงวดจนครบถ้วนแล้ว ทั้งนี้ ให้กำหนดเป็นเงื่อนไขไว้ในประกาศ และเอกสารเชิญชวนหรือหนังสือเชิญชวน และในสัญญาด้วย

ขั้นตอนการดำเนินการจ้างที่ปรึกษา โดยวิธีเฉพาะเจาะจง (ต่อ)

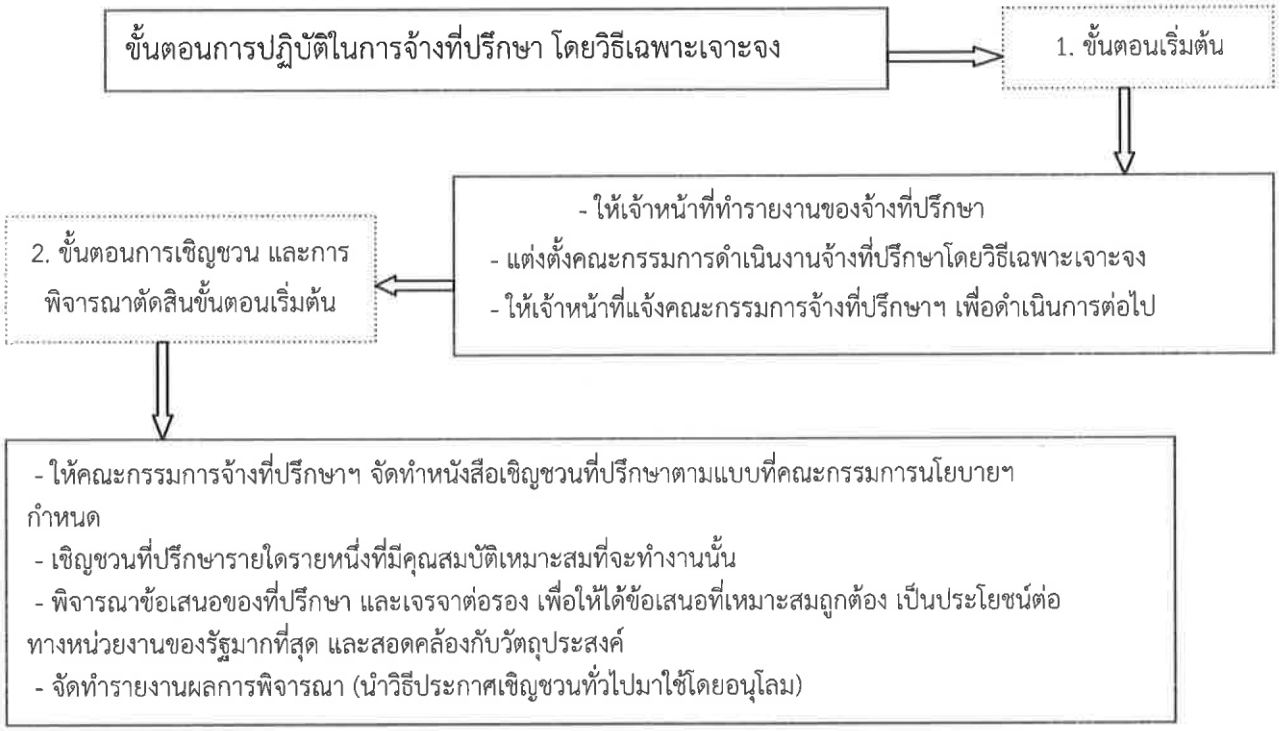

การจ่ายเงินล่วงหน้า

⇩

1. ในกรณีมีความจำเป็นต้องจ่ายเงินค่าจ้างล่วงหน้าให้จ่ายได้ไม่เกินร้อยละ 15 ของค่าจ้างตามสัญญา และที่ปรึกษาจะต้องวางหนังสือค้ำประกันของธนาคาร หรือหนังสือค้ำประกันอิเล็กทรอนิกส์ของธนาคารในประเทศมาค้ำประกันเงินที่ได้รับล่วงหน้าไปนั้น

2. ในกรณีจ้างสำหรับการหน่วยงานของรัฐ ให้จ่ายเงินค่าจ้างล่วงหน้าได้ไม่เกินร้อยละ 50 ค่าจ้างตามสัญญา และไม่ต้องมีหลักประกันเงินล่วงหน้าที่รับไปก็ได้

การคืนหนังสือค้ำประกัน
หลักประกันการรับเงินค่าจ้างล่วงหน้า

ให้คืนหนังสือค้ำประกันให้แก่ที่ปรึกษา เมื่อได้หักเงินที่ได้จ่ายล่วงหน้าจากเงินค่าจ้างที่จ่ายตามผลงานในแต่ละงวดจนครบถ้วนแล้ว ทั้งนี้ให้กำหนดเป็นเงื่อนไขไว้ในสัญญาด้วย

บทที่ 5
การทำสัญญาและหลักประกัน

การลงนามในสัญญา

(1) การลงนามในสัญญา และการแก้ไขสัญญาตามระเบียบนี้ เป็นอำนาจของหัวหน้าหน่วยงานของรัฐ

(2) การลงนามในสัญญา จะกระทำได้เมื่อพ้นระยะเวลาการอุทธรณ์ (ผู้มีสิทธิอุทธรณ์ ยื่นอุทธรณ์ต่อหน่วยงานของรัฐ ภายใน 7 วันทำการ นับแต่วันประกาศผลการจัดซื้อจัดจ้าง ในระบบเครือข่ายสารสนเทศของกรมบัญชีกลาง)

การกำหนดค่าปรับในสัญญา

(1) การทำสัญญาหรือข้อตกลงเป็นหนังสือ นอกจากการจ้างที่ปรึกษา ให้กำหนดค่าปรับเป็นรายวัน ในอัตราตายตัวระหว่างร้อยละ 0.01 – 0.20 ของราคาพัสดุที่ยังไม่ได้รับมอบ

เว้นแต่

(ก) การจ้างซึ่งต้องการผลสำเร็จของงานทั้งหมดพร้อมกัน ให้กำหนดค่าปรับเป็นรายวัน เป็นจำนวนเงินตายตัวในอัตราร้อยละ 0.01 – 0.10 ของราคางานจ้าง ต้องไม่ต่ำกว่าวันละ 100 บาท

(ข) สำหรับงานก่อสร้างสาธารณูปโภค ที่มีผลกระทบต่อการจราจร ให้กำหนดค่าปรับเป็นรายวัน ในอัตราร้อยละ 0.25 ของราคางานจ้างนั้น แต่อาจจะกำหนดขั้นสูงสุดของการปรับก็ได้ ทั้งนี้ ตามหลักเกณฑ์ที่คณะกรรมการนโยบาย กำหนด

(2) ในการทำสัญญาจ้างที่ปรึกษา หากหน่วยงานของรัฐเห็นว่า ถ้าไม่กำหนดค่าปรับไว้ในสัญญา จะเกิดความเสียหายแก่หน่วยงานของรัฐ ให้ผู้จัดทำสัญญา กำหนดค่าปรับไว้ในสัญญาเป็นรายวัน ในอัตราหรือจำนวนเงินตายตัว ในอัตราร้อยละ 0.01 – 0.10 ของราคางานจ้างนั้น

ทั้งนี้ ให้กำหนดเรื่องค่าปรับไว้ในเอกสารเชิญชวนให้ชัดเจนด้วย

ให้หน่วยงานของรัฐ ส่งสำเนาสัญญาหรือข้อตกลงเป็นหนังสือ ซึ่งมีมูลค่าตั้งแต่หนึ่งล้านบาทขึ้นไป ให้สำนักงานการตรวจเงินแผ่นดิน และกรมสรรพากร ภายใน 30 วัน นับแต่วันทำสัญญา หรือข้อตกลง หรือตามวิธีการที่กรมบัญชีกลางกำหนด

การแก้ไขสัญญาหรือข้อตกลง ต้องไม่ทำให้หน่วยงานของรัฐเสียประโยชน์ และต้องเป็นการแก้ไขเพื่อประโยชน์แก่หน่วยงานของรัฐ หรือประโยชน์สาธารณะ และต้องอยู่ภายในขอบข่ายแห่งวัตถุประสงค์เดิมของสัญญาหรือข้อตกลงนั้น โดยหน่วยงานของรัฐต้องพิจารณาเปรียบเทียบคุณภาพของพัสดุ หรือรายละเอียดของงาน รวมทั้งราคาของพัสดุ หรืองานตามสัญญาหรือข้อตกลง กับพัสดุที่จะทำการแก้ไขนั้นก่อนแก้ไขสัญญาหรือข้อตกลงด้วย

ในกรณีที่เป็นการจัดซื้อจัดจ้างที่เกี่ยวกับความมั่นคงแข็งแรง หรืองานเทคนิคเฉพาะอย่าง จะต้องได้รับการรับรองจากวิศวกร สถาปนิกและวิศวกรผู้ชำนาญการ หรือผู้ทรงคุณวุฒิ ซึ่งรับผิดชอบ หรือสามารถรับรองคุณลักษณะเฉพาะ แบบและรายการของงานก่อสร้าง หรืองานเทคนิคเฉพาะอย่างนั้น แล้วแต่กรณีด้วย

เมื่อผู้มีอำนาจอนุมัติสั่งซื้อหรือสั่งจ้างแล้วแต่กรณี ได้อนุมัติการแก้ไขสัญญาหรือข้อตกลงแล้ว ให้หัวหน้าหน่วยงานของรัฐเป็นผู้ลงนามในสัญญาหรือข้อตกลงที่ได้แก้ไขนั้น

แบบสัญญาเกี่ยวกับการจัดซื้อจัดจ้าง ตามพระราชบัญญัติการจัดซื้อจัดจ้างและการบริหารพัสดุภาครัฐ พ.ศ. 2560 ที่คณะกรรมการนโยบายการจัดซื้อจัดจ้างภาครัฐ กำหนด

(1) แบบสัญญาจ้างก่อสร้าง

(2) แบบสัญญาซื้อขาย

(3) แบบสัญญาจะซื้อจะขายราคาคงที่ไม่จำกัดปริมาณ

(4) แบบสัญญาซื้อขายคอมพิวเตอร์

(5) แบบสัญญาซื้อขายและอนุญาตให้ใช้สิทธิในโปรแกรมคอมพิวเตอร์

(6) แบบสัญญาเช่าคอมพิวเตอร์

(7) แบบสัญญาจ้างบริการบำรุงรักษาและซ่อมแซมแก้ไขคอมพิวเตอร์

(8) แบบสัญญาเช่ารถยนต์

(9) แบบสัญญาจ้างทำความสะอาดอาคาร

(10) แบบสัญญาจ้างให้บริการรักษาความปลอดภัย

(11) แบบสัญญาแลกเปลี่ยน

(12) แบบสัญญาเช่าเครื่องถ่ายเอกสาร

(13) แบบสัญญาจ้างออกแบบและควบคุมงานก่อสร้าง

(14) แบบสัญญาจ้างผู้เชี่ยวชาญรายบุคคลหรือจ้างบริษัทที่ปรึกษา

(15) แบบสัญญาจ้างทำของ

หลักประกันการเสนอราคา

หน่วยงานของรัฐต้องกำหนดหลักประกันการเสนอราคา เพื่อประกันความเสียหายที่อาจเกิดขึ้น จากกรณีที่ผู้ยื่นข้อเสนอ ผู้เสนอราคา หรือผู้ให้บริการ ไม่ปฏิบัติตามกระบวนการซื้อหรือจ้าง หรือการจ้างออกแบบ หรือควบคุมงานก่อสร้าง ให้หน่วยงานของรัฐกำหนดหลักประกันการเสนอราคา สำหรับการซื้อหรือจ้างด้วยวิธีประกวดราคาอิเล็กทรอนิกส์ งานจ้างออกแบบหรือควบคุมงานก่อสร้าง ด้วยวิธีประกาศเชิญชวนทั่วไป ที่มีวงเงินซื้อหรือจ้าง หรือวงเงินงบประมาณค่าก่อสร้าง เกินกว่า ๕,๐๐๐,๐๐๐ บาท ดังนี้

1. การซื้อหรือจ้างด้วยวิธีประกวดราคาอิเล็กทรอนิกส์ ให้มีการวางหลักประกันการเสนอราคา โดยให้ใช้หลักประกันอย่างหนึ่งอย่างใด ดังต่อไปนี้

(1) เช็คหรือดราฟท์ที่ธนาคารเซ็นสั่งจ่าย ซึ่งเป็นเช็คหรือดราฟท์ลงวันที่ที่ใช้เช็คหรือดราฟท์นั้น ชำระต่อเจ้าหน้าที่ หรือก่อนวันนั้นไม่เกิน 3 วันทำการ

(2) หนังสือค้ำประกันอิเล็กทรอนิกส์ของธนาคารภายในประเทศ ตามแบบที่คณะกรรมการนโยบายกำหนด

(3) พันธบัตรรัฐบาลไทย

(4) หนังสือค้ำประกันของบริษัทเงินทุน หรือบริษัทเงินทุนหลักทรัพย์ที่ได้รับอนุญาตให้ประกอบกิจการเงินทุนเพื่อการพาณิชย์และประกอบธุรกิจค้ำประกัน ตามประกาศของธนาคารแห่งประเทศไทย ตามรายชื่อบริษัทเงินทุนที่ธนาคารแห่งประเทศไทยแจ้งเวียนให้ทราบ โดยอนุโลมให้ใช้ตามตัวอย่างหนังสือค้ำประกันของธนาคารที่คณะกรรมการนโยบาย กำหนด

2. สำหรับงานจ้างออกแบบหรือควบคุมงานก่อสร้างด้วยวิธีประกาศเชิญชวนทั่วไป ให้มีการวางหลักประกันการเสนอราคา โดยให้ใช้หลักประกันอย่างหนึ่งอย่างใด ดังต่อไปนี้

(1) เงินสด

(2) เช็คหรือดราฟท์ที่ธนาคารเซ็นสั่งจ่าย ซึ่งเป็นเช็คหรือดราฟท์ลงวันที่ที่ใช้เช็คหรือดราฟท์นั้น ชำระต่อเจ้าหน้าที่ หรือก่อนวันนั้นไม่เกิน 3 วันทำการ

(3) หนังสือค้ำประกันของธนาคารภายในประเทศ ตามแบบที่คณะกรรมการนโยบาย กำหนด

(4) หนังสือค้ำประกันของบริษัทเงินทุน หรือบริษัทเงินทุนหลักทรัพย์ที่ได้รับอนุญาตให้ประกอบกิจการเงินทุนเพื่อการพาณิชย์ และประกอบธุรกิจค้ำประกัน ตามประกาศของธนาคารแห่งประเทศไทย ตามรายชื่อบริษัทเงินทุนที่ธนาคารแห่งประเทศไทยแจ้งเวียนให้ทราบ โดยอนุโลมให้ใช้ตามตัวอย่างหนังสือค้ำประกันของธนาคาร ที่คณะกรรมการนโยบาย กำหนด

(5) พันธบัตรรัฐบาลไทย

หลักประกันสัญญา

1. หน่วยงานของรัฐ กำหนดหลักประกันสัญญา โดยให้ใช้หลักประกันอย่างหนึ่งอย่างใด ดังต่อไปนี้

(1) เงินสด

(2) เช็คหรือดราฟท์ที่ธนาคารเซ็นสั่งจ่าย ซึ่งเป็นเช็คหรือดราฟท์ลงวันที่ที่ใช้เช็คหรือดราฟท์นั้น ชำระต่อเจ้าหน้าที่ หรือก่อนวันนั้นไม่เกิน 3 วันทำการ

(3) หนังสือค้ำประกันของธนาคารภายในประเทศ ตามตัวอย่างที่คณะกรรมการนโยบายกำหนด โดยอาจเป็นหนังสือค้ำประกันอิเล็กทรอนิกส์ ตามวิธีการที่กรมบัญชีกลางกำหนดก็ได้

(4) หนังสือค้ำประกันของบริษัทเงินทุน หรือบริษัทเงินทุนหลักทรัพย์ ที่ได้รับอนุญาตให้ประกอบกิจการเงินทุนเพื่อการพาณิชย์และประกอบธุรกิจค้ำประกัน ตามประกาศของธนาคารแห่งประเทศไทย ตามรายชื่อบริษัทเงินทุนที่ธนาคารแห่งประเทศไทยแจ้งเวียนให้ทราบ โดยอนุโลมให้ใช้ตามตัวอย่างหนังสือค้ำประกันของธนาคารที่คณะกรรมการนโยบาย กำหนด

(5) พันธบัตรรัฐบาลไทย

2. มูลค่าหลักประกันการเสนอราคาและหลักประกันสัญญา ให้กำหนด ดังนี้

(1) หลักประกันการเสนอราคาและหลักประกันสัญญา ให้กำหนดมูลค่าเป็นจำนวนเต็ม ในอัตราร้อยละห้าของวงเงินงบประมาณ หรือราคาพัสดุที่จัดซื้อจัดจ้างครั้งนั้น

(2) กรณีการจัดซื้อจัดจ้าง ที่หัวหน้าหน่วยงานของรัฐเห็นว่า มีความสำคัญเป็นพิเศษ จะกำหนดอัตราสูงกว่าร้อยละห้า แต่ไม่เกินร้อยละสิบ ก็ได้

(3) การทำสัญญาจัดซื้อจัดจ้าง ที่มีระยะเวลาผูกพันตามสัญญาเกิน 1 ปี และพัสดุนั้นไม่ต้องมีการประกันเพื่อความชำรุดบกพร่อง เช่น พัสดุใช้สิ้นเปลือง ให้กำหนดหลักประกันในอัตราร้อยละห้าของราคาพัสดุที่ส่งมอบในแต่ละปีของสัญญา โดยให้ถือว่าหลักประกันนี้เป็นการค้ำประกันตลอดอายุสัญญา และหากในปีต่อไปราคาพัสดุที่ส่งมอบแตกต่างไปจากราคาในรอบปีก่อน ให้ปรับปรุงหลักประกันตามอัตราส่วนที่เปลี่ยนแปลงไปนั้นก่อนครบรอบปี ในกรณีที่หลักประกันต้องปรับปรุงในทางที่เพิ่มขึ้น และคู่สัญญาไม่นำหลักประกันมาเพิ่มให้ครบจำนวน ภายใน 15 วัน ก่อนการส่งมอบพัสดุงวดสุดท้ายของปีนั้น ให้หน่วยงานของรัฐหักเงินค่าพัสดุงวดสุดท้ายของปีนั้น ที่หน่วยงานของรัฐจะต้องจ่ายให้ เป็นหลักประกันในส่วนที่เพิ่มขึ้น

การกำหนดหลักประกันตามวรรคหนึ่ง จะต้องระบุไว้เป็นเงื่อนไขในเอกสารเชิญชวนให้เข้ายื่นข้อเสนอหรือในสัญญาด้วย

(4) ในกรณีที่ผู้ยื่นข้อเสนอ หรือคู่สัญญา วางหลักประกันที่มีมูลค่าสูงกว่าที่กำหนดไว้ในระเบียบ เอกสารเชิญชวน หรือสัญญา ให้อนุโลมรับได้

(5) ในกรณีที่หน่วยงานของรัฐเป็นผู้ยื่นข้อเสนอ หรือเป็นคู่สัญญา ไม่ต้องวางหลักประกัน

การคืนหลักประกัน

1. ให้หน่วยงานของรัฐคืนหลักประกันให้แก่ผู้ยื่นข้อเสนอ คู่สัญญา หรือผู้ค้ำประกัน ตามหลักเกณฑ์ ดังนี้

(1) หลักประกันการเสนอราคาให้คืนให้แก่ผู้ยื่นข้อเสนอ หรือผู้ค้ำประกันภายใน 15 วัน นับถัดจากวันที่หัวหน้าหน่วยงานของรัฐ ได้พิจารณาเห็นชอบรายงานผลคัดเลือกผู้ชนะการซื้อหรือจ้างเรียบร้อยแล้ว

(2) กรณีผู้ยื่นข้อเสนอรายที่คัดเลือกไว้ซึ่งเสนอราคาต่ำสุดไม่เกิน 3 ราย ให้คืนได้ต่อเมื่อได้ทำสัญญาหรือข้อตกลง หรือผู้ยื่นข้อเสนอได้พ้นจากข้อผูกพันแล้ว

(3) หลักประกันสัญญาให้คืนให้แก่คู่สัญญา หรือผู้ค้ำประกันโดยเร็ว และอย่างช้าต้องไม่เกิน 15 วัน นับถัดจากวันที่คู่สัญญาพ้นจากข้อผูกพันตามสัญญาแล้ว

บทที่ 6
การบริหารสัญญาและการตรวจรับพัสดุ

ในการดำเนินการตามสัญญาหรือข้อตกลง ให้ผู้มีอำนาจแต่งตั้งคณะกรรมการตรวจรับพัสดุ เพื่อรับผิดชอบการบริหารสัญญาหรือข้อตกลง และการตรวจรับพัสดุ กรณีที่มีการจัดจ้างวงเงินเล็กน้อย ตามที่กำหนดในกฎกระทรวง จะแต่งตั้งบุคคลหนึ่งบุคคลใด เป็นผู้ตรวจรับพัสดุก็ได้ (วงเงินไม่เกิน 100,000 บาท)

หน้าที่ของคณะกรรมการตรวจรับพัสดุในงานซื้อหรืองานจ้าง

(1) ตรวจรับพัสดุ ณ ที่ทำการของผู้ใช้พัสดุนั้น หรือสถานที่ซึ่งกำหนดไว้ในสัญญาหรือข้อตกลง การตรวจรับพัสดุ ณ สถานที่อื่น ในกรณีที่ไม่มีสัญญาหรือข้อตกลง จะต้องได้รับอนุมัติจากหัวหน้าหน่วยงานของรัฐก่อน

(2) ตรวจรับพัสดุให้ถูกต้องครบถ้วนตามหลักฐานที่ตกลงกันไว้ สำหรับกรณีที่มีการทดลอง หรือตรวจสอบในทางเทคนิค หรือทางวิทยาศาสตร์ จะเชิญผู้ชำนาญการหรือผู้ทรงคุณวุฒิเกี่ยวกับพัสดุนั้น มาให้คำปรึกษาหรือส่งพัสดุนั้นไปทดลองหรือตรวจสอบ ณ สถานที่ของผู้ชำนาญการ หรือผู้ทรงคุณวุฒินั้น ๆ ก็ได้ ในกรณีจำเป็นที่ไม่สามารถตรวจนับเป็นจำนวนหน่วยทั้งหมดได้ ให้ตรวจรับตามหลักวิชาการสถิติ

(3) ให้ตรวจรับพัสดุในวันที่ผู้ขาย หรือผู้รับจ้างนำพัสดุมาส่ง และให้ดำเนินการให้เสร็จสิ้นโดยเร็วที่สุด

(4) เมื่อตรวจถูกต้องครบถ้วนแล้ว ให้รับพัสดุไว้ และถือว่าผู้ขายหรือผู้รับจ้างได้ส่งมอบพัสดุถูกต้องครบถ้วนตั้งแต่วันที่ผู้ขายหรือผู้รับจ้างนำพัสดุนั้นมาส่ง แล้วมอบแก่เจ้าหน้าที่พร้อมกับทำใบตรวจรับ โดยลงชื่อไว้เป็นหลักฐานอย่างน้อย 2 ฉบับ มอบแก่ผู้ขายหรือผู้รับจ้าง 1 ฉบับ และเจ้าหน้าที่ 1 ฉบับ เพื่อดำเนินการเบิกจ่ายเงิน ตามระเบียบของหน่วยงานของรัฐ และรายงานให้หัวหน้าหน่วยงานของรัฐทราบ

ในกรณีที่เห็นว่าพัสดุที่ส่งมอบ มีรายละเอียดไม่เป็นไปตามข้อกำหนดในสัญญาหรือข้อตกลง ให้รายงานหัวหน้าหน่วยงานของรัฐ ผ่านหัวหน้าเจ้าหน้าที่ เพื่อทราบและสั่งการ

(5) ในกรณีที่ผู้ขายหรือผู้รับจ้าง ส่งมอบพัสดุถูกต้องแต่ไม่ครบจำนวน หรือส่งมอบครบจำนวนแต่ไม่ถูกต้องทั้งหมด ถ้าสัญญาหรือข้อตกลงมิได้กำหนดไว้เป็นอย่างอื่น ให้ตรวจรับไว้เฉพาะจำนวนที่ถูกต้อง โดยถือปฏิบัติตาม (4) และให้รีบรายงานหัวหน้าหน่วยงานของรัฐ ผ่านหัวหน้าเจ้าหน้าที่ เพื่อแจ้งให้ผู้ขายหรือผู้รับจ้างทราบภายใน 3 วันทำการ นับถัดจากวันตรวจพบ แต่ทั้งนี้ ไม่ตัดสิทธิ์หน่วยงานของรัฐที่จะปรับผู้ขายหรือผู้รับจ้าง ในจำนวนที่ส่งมอบไม่ครบถ้วน หรือไม่ถูกต้องนั้น

(6) การตรวจรับพัสดุที่ประกอบกันเป็นชุดหรือหน่วย ถ้าขาดส่วนประกอบอย่างใดอย่างหนึ่งไปแล้ว จะไม่สามารถใช้การได้โดยสมบูรณ์ ให้ถือว่าผู้ขายหรือผู้รับจ้างยังมิได้ส่งมอบพัสดุนั้น และโดยปกติให้รีบรายงานหัวหน้าหน่วยงานของรัฐ เพื่อแจ้งให้ผู้ขายหรือผู้รับจ้างทราบ ภายใน 3 วันทำการ นับถัดจากวันที่ตรวจพบ

(7) ถ้ากรรมการตรวจรับพัสดุบางคน ไม่ยอมรับพัสดุ โดยทำความเห็นแย้งไว้ ให้เสนอหัวหน้าหน่วยงานของรัฐ เพื่อพิจารณาสั่งการ ถ้าหัวหน้าหน่วยงานของรัฐ สั่งการให้รับพัสดุนั้นไว้ จึงดำเนินการตาม (4) หรือ (5) แล้วแต่กรณี

หน้าที่ของคณะกรรมการตรวจรับพัสดุในงานจ้างก่อสร้าง

(1) ตรวจสอบคุณวุฒิและรายงานของผู้ควบคุมงานก่อสร้างของผู้รับจ้าง ให้เป็นไปตามกฎหมายว่าด้วยการควบคุมอาคาร

(2) ตรวจสอบรายงานการปฏิบัติงานของผู้รับจ้าง และเหตุการณ์แวดล้อม ที่ผู้ควบคุมงานของหน่วยงานของรัฐรายงาน โดยตรวจสอบกับแบบรูปรายการละเอียดและข้อกำหนดในสัญญา หรือข้อตกลงทุกสัปดาห์ รวมทั้งรับทราบ หรือพิจารณาการสั่งหยุดงาน หรือพักงานของผู้ควบคุมงาน แล้วรายงานหัวหน้าหน่วยงานของรัฐ เพื่อพิจารณาสั่งการต่อไป

(3) ให้คณะกรรมการตรวจรับพัสดุ หรือกรรมการที่ได้รับมอบหมายจากคณะกรรมการตรวจรับพัสดุ ออกตรวจงานจ้าง ณ สถานที่ที่กำหนดไว้ในสัญญาหรือที่ตกลงให้ทำงานจ้างนั้น ๆ ตามเวลาที่เหมาะสม และเห็นสมควร และจัดทำบันทึกผลการออกตรวจงานจ้างนั้นไว้เพื่อเป็นหลักฐานด้วย

(4) นอกจากดำเนินการตาม (1) และ (2) ในกรณีมีข้อสงสัย หรือมีกรณีที่เห็นว่าแบบรูปรายการละเอียดและข้อกำหนดในสัญญาหรือมีข้อตกลงมีข้อความคลาดเคลื่อนเล็กน้อย หรือไม่เป็นไปตามหลักวิชาการช่าง ให้มีอำนาจสั่งเปลี่ยนแปลงแก้ไขเพิ่มเติม หรือตัดทอนงานจ้างได้ตามที่เห็นสมควร และตามหลักวิชาการช่าง เพื่อให้เป็นไปตามแบบรูปรายการละเอียด

(5) โดยปกติให้ตรวจผลงานที่ผู้รับจ้างส่งมอบภายใน 3 วันทำการ นับแต่วันที่ประธานกรรมการ ได้รับทราบการส่งมอบงาน และให้ทำการตรวจรับให้เสร็จสิ้นไปโดยเร็วที่สุด

(6) เมื่อตรวจเห็นว่าเป็นการถูกต้องครบถ้วน เป็นไปตามแบบรูปรายการละเอียด และข้อกำหนดในสัญญาหรือข้อตกลงแล้ว ให้ถือว่าผู้รับจ้างส่งมอบงานครบถ้วน ตั้งแต่วันที่ผู้รับจ้างส่งงานจ้างนั้น และให้ทำใบรับรองผลการปฏิบัติงานทั้งหมดหรือเฉพาะงวด แล้วแต่กรณี โดยลงชื่อไว้เป็นหลักฐานอย่างน้อย 2 ฉบับ มอบให้แก่ผู้รับจ้าง 1 ฉบับ และเจ้าหน้าที่ 1 ฉบับ เพื่อทำการเบิกจ่ายเงิน ตามระเบียบว่าด้วยการเบิกจ่ายเงินของหน่วยงานของรัฐ และรายงานให้หัวหน้าหน่วยงานของรัฐทราบ

ในกรณีที่คณะกรรมการตรวจรับพัสดุเห็นว่าผลงานที่ส่งมอบทั้งหมดหรืองวดใดก็ตาม ไม่เป็นไปตามแบบรูปรายการละเอียด และข้อกำหนดในสัญญา หรือข้อตกลง ให้รายงานหัวหน้าหน่วยงานของรัฐ ผ่านหัวหน้าเจ้าหน้าที่เพื่อทราบหรือสั่งการ แล้วแต่กรณี

(7) ในกรณีที่กรรมการตรวจรับพัสดุบางคน ไม่ยอมรับงาน โดยทำความเห็นแย้งไว้ ให้เสนอหัวหน้าหน่วยงานของรัฐเพื่อพิจารณาสั่งการ ถ้าหัวหน้าหน่วยงานของรัฐสั่งการให้ตรวจรับงานจ้างนั้นไว้ จึงดำเนินการตาม (6)

หน้าที่ของคณะกรรมการตรวจรับพัสดุในงานจ้างที่ปรึกษา

(1) กำกับและติดตามงานจ้างที่ปรึกษา ให้เป็นไปตามเงื่อนไขที่กำหนดไว้ในสัญญาหรือข้อตกลง

(2) ตรวจรับงานจ้างที่ปรึกษา ณ ที่ทำการของผู้ว่าจ้าง หรือสถานที่ซึ่งกำหนดไว้ในสัญญาหรือข้อตกลง

(3) โดยปกติให้ตรวจรับงานจ้างที่ปรึกษา ในวันที่ที่ปรึกษานำผลงานมาส่ง และให้ดำเนินการให้เสร็จสิ้นไปโดยเร็วที่สุด

(4) เมื่อตรวจถูกต้องและครบถ้วน ตามที่กำหนดไว้ในสัญญาหรือข้อตกลงแล้ว ให้รับงานจ้างที่ปรึกษาไว้ และถือว่าที่ปรึกษาได้ส่งมอบงานถูกต้องครบถ้วน ตั้งแต่วันที่ที่ปรึกษานำผลงานมาส่ง แล้วมอบแก่เจ้าหน้าที่ พร้อมกับทำใบตรวจรับ โดยลงชื่อไว้เป็นหลักฐานอย่างน้อย 2 ฉบับ มอบแก่ที่ปรึกษา 1 ฉบับ และเจ้าหน้าที่ 1 ฉบับ เพื่อทำการเบิกจ่ายเงิน ตามระเบียบว่าด้วยการเบิกจ่ายเงินของหน่วยงานของรัฐ และรายงานให้หัวหน้าหน่วยงานของรัฐทราบ

ในกรณีที่เห็นว่าผลงานที่ส่งมอบทั้งหมดหรืองวดใดก็ตาม ไม่เป็นไปตามข้อกำหนดในสัญญาหรือข้อตกลง มีอำนาจสั่งให้แก้ไขเปลี่ยนแปลงเพิ่มเติม หรือตัดทอนซึ่งงานตามสัญญา แล้วให้รายงานหัวหน้าหน่วยงาน ของรัฐ ผ่านหัวหน้าเจ้าหน้าที่เพื่อทราบ หรือสั่งการ แล้วแต่กรณี

(5) ในกรณีกรรมการตรวจรับพัสดุบางคน ไม่ยอมรับงาน ให้กรรมการดังกล่าวทำความเห็นแย้งไว้ แล้วให้เสนอหัวหน้าหน่วยงานของรัฐ เพื่อพิจารณาสั่งการ ถ้าหัวหน้าหน่วยงานของรัฐ สั่งการให้รับผลงานนั้นไว้ จึงดำเนินการตาม (4)

หน้าที่ของคณะกรรมการตรวจรับพัสดุในงานจ้างออกแบบหรือควบคุมงานก่อสร้าง

(1) ตรวจให้ถูกต้องตามที่ระบุไว้ในสัญญาหรือข้อตกลง

(2) ตรวจรับงาน ณ ที่ทำการของผู้ว่าจ้าง หรือสถานที่ซึ่งกำหนดไว้ในสัญญาหรือข้อตกลง

(3) โดยปกติให้ตรวจรับงาน ในวันที่ผู้ให้บริการนำผลงานมาส่ง และให้ดำเนินการให้เสร็จสิ้นไปโดยเร็วที่สุด

(4) ในกรณีที่ผลงานบกพร่อง หรือไม่เป็นไปตามความประสงค์ของหน่วยงานของรัฐ อันเนื่องมาจากไม่ได้ดำเนินการให้ถูกต้องตามหลักวิชาการทางสถาปัตยกรรม และหรือวิศวกรรม ต้องรีบแจ้งให้ผู้ให้บริการดำเนินการแก้ไขให้เป็นที่เรียบร้อยโดยเร็ว

(5) เมื่อตรวจถูกต้อง และครบถ้วน ตามที่กำหนดไว้ในสัญญาหรือข้อตกลงแล้ว ให้รับงานไว้ และถือว่าผู้ให้บริการได้ส่งมอบงานถูกต้องครบถ้วน ตั้งแต่วันที่ผู้ให้บริการนำผลงานมาส่ง แล้วมอบแก่เจ้าหน้าที่พร้อมกับทำใบตรวจรับ โดยลงชื่อไว้เป็นหลักฐานอย่างน้อย 2 ฉบับ มอบแก่ผู้ให้บริการ 1 ฉบับและเจ้าหน้าที่ 1 ฉบับ เพื่อทำการเบิกจ่ายเงิน ตามระเบียบว่าด้วยการเบิกจ่ายเงินของหน่วยงานของรัฐ และรายงานให้หัวหน้าหน่วยงานของรัฐทราบ

ในกรณีที่เห็นว่าผลงานที่ส่งมอบทั้งหมดหรืองวดใดก็ตาม ไม่เป็นไปตามข้อกำหนดในสัญญาหรือข้อตกลง มีอำนาจสั่งให้แก้ไขเปลี่ยนแปลงเพิ่มเติม หรือตัดทอนซึ่งงานตามสัญญา หากคู่สัญญาไม่ปฏิบัติตาม มีอำนาจที่จะสั่งให้หยุดงานนั้นชั่วคราวได้ หรือให้รายงานหัวหน้าหน่วยงานของรัฐ ผ่านหัวหน้าเจ้าหน้าที่ เพื่อทราบ หรือสั่งการ แล้วแต่กรณี

(6) ในกรณีกรรมการตรวจรับพัสดุบางคน ไม่ยอมรับงาน ให้กรรมการดังกล่าวทำความเห็นแย้งไว้ แล้วให้เสนอหัวหน้าหน่วยงานของรัฐ เพื่อพิจารณาสั่งการ ถ้าหัวหน้าหน่วยงานของรัฐ สั่งการให้รับผลงานนั้นไว้ จึงดำเนินการตาม (5)

การคิดค่าปรับตามสัญญา

1. กรณีที่สัญญาหรือข้อตกลง ได้ครบกำหนดส่งมอบแล้ว และมีค่าปรับเกิดขึ้น ให้หน่วยงานของรัฐ แจ้งการเรียกค่าปรับตามสัญญาหรือข้อตกลงจากคู่สัญญา ภายใน 7 วันทำการ นับถัดจากวันครบกำหนดส่งมอบ และเมื่อคู่สัญญาได้ส่งมอบพัสดุ ให้หน่วยงานของรัฐ บอกสงวนสิทธิ์การเรียกค่าปรับในขณะที่รับมอบพัสดุนั้นด้วย

2. การคิดค่าปรับให้คิดเป็นรายวัน ในอัตราตายตัว ระหว่างร้อยละ 0.01 - 0.20 ของราคาพัสดุที่ยังไม่ได้รับมอบ

3. งานจ้างที่ต้องการผลสำเร็จของงานทั้งหมดพร้อมกัน ให้คิดค่าปรับเป็นรายวัน เป็นจำนวนเงินตายตัว ในอัตราร้อยละ 0.01 - 0.10 ของราคางานจ้างนั้น แต่ต้องไม่ต่ำกว่าวันละ 100 บาท

4. สำหรับงานก่อสร้างสาธารณูปโภค ที่มีผลกระทบต่อการจราจร ให้กำหนดค่าปรับเป็นรายวัน ในอัตราร้อยละ 0.25 ของราคางานจ้างนั้น

5. กรณีเงื่อนไขสัญญาซื้อสิ่งของที่ประกอบกันเป็นชุด ให้คิดค่าปรับเต็มราคาของทั้งชุด

6. กรณีพัสดุคิดราคารวมค่าติดตั้ง หรือทดลองด้วย ให้คิดค่าปรับเป็นรายวัน ในอัตราที่กำหนดของราคาทั้งหมด

7. หากมีความจำเป็นต้องปรับ นอกเหนือจากที่กล่าวไว้ข้างต้น (ข้อ 1 – 6) เช่น งานที่เกี่ยวกับเทคโนโลยีสารสนเทศ หรืองานที่อยู่ระหว่างการรับประกันความชำรุดบกพร่อง จากการซื้อขายคอมพิวเตอร์ ให้กำหนดอัตราค่าปรับในกรณีดังกล่าว โดยคำนึงถึงความสำคัญและลักษณะของงานที่จะกำหนด และความเสียหายที่อาจเกิดขึ้นแก่หน่วยงานของรัฐเป็นสำคัญ

การงดหรือลดค่าปรับ หรือการขยายเวลาทำการตามสัญญา

การงดหรือลดค่าปรับให้แก่คู่สัญญา หรือการขยายเวลาทำการตามสัญญาหรือข้อตกลง ให้อยู่ในดุลพินิจของผู้มีอำนาจ ที่จะพิจารณาได้ตามจำนวนวันที่มีเหตุเกิดขึ้นจริง เฉพาะในกรณีดังต่อไปนี้

(1) เหตุเกิดจากความผิดหรือความบกพร่องของหน่วยงานของรัฐ

(2) เหตุสุดวิสัย

(3) เหตุเกิดจากพฤติการณ์อันหนึ่งอันใดที่คู่สัญญาไม่ต้องรับผิดตามกฎหมาย

(4) เหตุอื่นตามที่กำหนดในกฎกระทรวง

ให้หน่วยงานของรัฐกำหนดให้คู่สัญญา ต้องแจ้งเหตุดังกล่าวภายใน 15 วันนับถัดจากวันที่เหตุนั้นสิ้นสุดลง หรือตามที่กำหนดในกฎกระทรวง หากไม่แจ้งภายในเวลาที่กำหนด ให้ถือว่าคู่สัญญาได้สละสิทธิเรียกร้องในการที่จะของดหรือลดค่าปรับ หรือขยายเวลาทำงานออกไป โดยไม่มีเงื่อนไขใด ๆ ทั้งสิ้น เว้นแต่กรณีเกิดจากความผิด หรือความบกพร่องของหน่วยงานของรัฐ ซึ่งมีหลักฐานชัดแจ้ง หรือหน่วยงานของรัฐทราบดีอยู่แล้วตั้งแต่ต้น

ทั้งนี้ หลักเกณฑ์และวิธีการงด หรือลดค่าปรับ หรือการขยายเวลาทำการตามสัญญาหรือข้อตกลง ให้เป็นไปตามระเบียบที่รัฐมนตรีกำหนด

การบอกเลิกสัญญา หรือข้อตกลง

1. การบอกเลิกสัญญาหรือข้อตกลง หากปรากฏว่าคู่สัญญาไม่สามารถปฏิบัติตามสัญญาหรือข้อตกลงได้ และจะต้องมีการปรับตามสัญญาหรือข้อตกลงนั้น หากจำนวนเงินค่าปรับจะเกินร้อยละสิบของวงเงินค่าพัสดุหรือค่าจ้าง ให้หน่วยงานของรัฐ พิจารณาดำเนินการบอกเลิกสัญญาหรือข้อตกลง เว้นแต่คู่สัญญาจะได้ยินยอมเสียค่าปรับให้แก่หน่วยงานของรัฐ โดยไม่มีเงื่อนไขใด ๆ ทั้งสิ้น ให้หัวหน้าหน่วยงานของรัฐ พิจารณาผ่อนปรนการบอกเลิกสัญญาได้เท่าที่จำเป็น

2. ในกรณีที่มีเหตุบอกเลิกสัญญาหรือข้อตกลงต่อไปนี้ ให้อยู่ในดุลพินิจของผู้มีอำนาจ ที่จะบอกเลิกสัญญาหรือข้อตกลงกับคู่สัญญา

(1) เหตุตามที่กฎหมายกำหนด

(2) เหตุอันเชื่อได้ว่าผู้ขายหรือผู้รับจ้างไม่สามารถส่งมอบงานหรือทำงานให้แล้วเสร็จได้ภายในระยะเวลาที่กำหนด

(3) เหตุอื่นตามที่กำหนดไว้ในพระราชบัญญัตินี้ หรือในสัญญาหรือข้อตกลง

(4) เหตุอื่นตามระเบียบที่รัฐมนตรีกำหนด

3. การบอกเลิกสัญญาหรือข้อตกลง ให้ผู้มีอำนาจพิจารณาได้เฉพาะในกรณีที่เป็นประโยชน์แก่หน่วยงานของรัฐโดยตรง หรือเพื่อประโยชน์สาธารณะ หรือเพื่อแก้ไขข้อเสียเปรียบของหน่วยงานของรัฐ ในการที่จะปฏิบัติตามสัญญาหรือข้อตกลงนั้นต่อไป

4. กรณีที่หน่วยงานของรัฐ มิได้เป็นฝ่ายบอกเลิกสัญญาหรือข้อตกลง หรือการบอกเลิกสัญญาหรือข้อตกลงนั้น เป็นกรณีที่หน่วยงานของรัฐมิได้เรียกค่าปรับ แล้วแต่กรณี หากคู่สัญญาเห็นว่าหน่วยงานของรัฐ ต้องรับผิดชดใช้ค่าเสียหาย คู่สัญญาจะยื่นคำขอต่อหน่วยงานของรัฐ ให้พิจารณาชดใช้ค่าเสียหายก็ได้ ในการนี้ หน่วยงานของรัฐต้องออกใบรับคำขอให้ไว้เป็นหลักฐาน และพิจารณาคำขอนั้นโดยไม่ชักช้า เมื่อหน่วยงานของรัฐมีหนังสือแจ้งผลการพิจารณาเป็นเช่นใดแล้ว หากคู่สัญญายังไม่พอใจในผลการพิจารณา ก็ให้มีสิทธิฟ้องคดีต่อศาล เพื่อเรียกให้ชดใช้ค่าเสียหายตามสัญญาต่อไป ทั้งนี้ หลักเกณฑ์ วิธีการ และระยะเวลาในการพิจารณาคำขอของหน่วยงานของรัฐ ให้เป็นไปตามตามระเบียบที่รัฐมนตรีกำหนด ซึ่งอย่างน้อยต้องกำหนดให้หน่วยงานของรัฐแต่งตั้งคณะกรรมการขึ้น เพื่อพิจารณาค่าเสียหายและการกำหนดวงเงินค่าเสียหาย ที่ต้องรายงานต่อกระทรวงการคลัง เพื่อพิจารณาให้ความเห็นชอบ

บทที่ 7
การบริหารพัสดุ

การบริหารพัสดุ ให้หน่วยงานของรัฐจัดให้มีการควบคุมและดูแลพัสดุ ที่อยู่ในความครอบครอง ให้มีการใช้และการบริหารพัสดุที่เหมาะสม คุ้มค่า และเกิดประโยชน์ต่อหน่วยงานของรัฐมากที่สุด ซึ่งรวมถึงการเก็บ การบันทึก การเบิกจ่าย การยืม การตรวจสอบ การบำรุงรักษา และการจำหน่ายพัสดุ ให้เป็นไปตามระเบียบที่รัฐมนตรีกำหนด ดังนี้

1. **การเก็บและการบันทึก** เมื่อเจ้าหน้าที่ได้รับมอบพัสดุแล้ว ให้ดำเนินการดังนี้

(1) ลงบัญชีหรือทะเบียนเพื่อควบคุมพัสดุ แล้วแต่กรณี แยกเป็นชนิด และแสดงรายการตามตัวอย่างที่คณะกรรมการนโยบาย กำหนด โดยให้มีหลักฐานการรับเข้าบัญชีหรือทะเบียนไว้ประกอบรายการด้วย สำหรับพัสดุประเภทอาหารสด จะลงรายการอาหารสดทุกชนิดในบัญชีเดียวกันก็ได้

(2) เก็บรักษาพัสดุให้เป็นระเบียบเรียบร้อย ปลอดภัย และให้ครบถ้วนถูกต้องตรงตามบัญชีหรือทะเบียน

2. การเบิกจ่ายพัสดุ

(1) การเบิกพัสดุจากหน่วยพัสดุของหน่วยงานของรัฐ ให้หัวหน้างานที่ต้องใช้พัสดุนั้น เป็นผู้เบิก

(2) การจ่ายพัสดุ ให้หัวหน้าหน่วยพัสดุ ที่มีหน้าที่เกี่ยวกับการควบคุมพัสดุ หรือผู้ที่ได้รับมอบหมายจากหัวหน้าหน่วยงานของรัฐเป็นหัวหน้าหน่วยพัสดุ เป็นผู้สั่งจ่ายพัสดุ

(3) ผู้จ่ายพัสดุ ต้องตรวจสอบความถูกต้องของใบเบิก และเอกสารประกอบ (ถ้ามี) แล้วลงบัญชีหรือทะเบียนทุกครั้งที่มีการจ่าย และเก็บใบเบิกจ่ายไว้เป็นหลักฐานด้วย

หน่วยงานของรัฐใด มีความจำเป็นจะกำหนดวิธีการเบิกจ่ายพัสดุเป็นอย่างอื่น ให้อยู่ในดุลพินิจของหัวหน้าหน่วยงานของรัฐนั้น โดยให้รายงานคณะกรรมการวินิจฉัย และสำนักงานการตรวจเงินแผ่นดินทราบด้วย

3. การยืม

(1) การให้ยืม หรือนำพัสดุไปใช้ในกิจการ ซึ่งมิใช่เพื่อประโยชน์ของทางราชการ จะกระทำมิได้

(2) การยืมพัสดุประเภทใช้คงรูป ให้ผู้ยืมทำหลักฐานการยืมเป็นลายลักษณ์อักษร แสดงเหตุผลและกำหนดวันส่งคืน โดยมีหลักเกณฑ์ ดังนี้

(ก) การยืมระหว่างหน่วยงานของรัฐ จะต้องได้รับอนุมัติจากหัวหน้าหน่วยงานของรัฐผู้ให้ยืม

(ข) การให้บุคคลยืมใช้ภายในสถานที่ของหน่วยงานของรัฐเดียวกัน จะต้องได้รับอนุมัติจากหัวหน้าหน่วยงานซึ่งรับผิดชอบพัสดุนั้น แต่ถ้ายืมไปใช้นอกสถานที่ของหน่วยงานของรัฐ จะต้องได้รับอนุมัติจากหัวหน้าหน่วยงานของรัฐ

(3) ผู้ยืมพัสดุประเภทใช้คงรูป จะต้องนำพัสดุนั้นมาส่งคืนให้ในสภาพที่ใช้การได้เรียบร้อย หากเกิดชำรุดเสียหาย หรือใช้การไม่ได้ หรือสูญหายไป ให้ผู้ยืมจัดการแก้ไขซ่อมแซมให้คงสภาพเดิม โดยเสียค่าใช้จ่ายของ

ตนเอง หรือชดใช้เป็นพัสดุประเภท ชนิด ขนาด ลักษณะและคุณภาพอย่างเดียวกัน หรือชดใช้เป็นเงิน ตามราคาที่เป็นอยู่ในขณะยืม โดยมีหลักเกณฑ์ ดังนี้

(ก) ราชการส่วนกลาง และราชการส่วนภูมิภาค ให้เป็นไปตามหลักเกณฑ์ที่กระทรวงการคลังกำหนด

(ข) ราชการส่วนท้องถิ่น ให้เป็นไปตามหลักเกณฑ์ที่กระทรวงมหาดไทย กรุงเทพมหานคร หรือเมืองพัทยา แล้วแต่กรณีกำหนด

(ค) หน่วยงานของรัฐอื่น ให้เป็นไปตามหลักเกณฑ์ที่หน่วยงานของรัฐนั้นกำหนด

(4) การยืมพัสดุประเภทใช้สิ้นเปลือง ระหว่างหน่วยงานของรัฐ ให้กระทำได้เฉพาะเมื่อหน่วยงานของรัฐผู้ยืมมีความจำเป็นต้องใช้พัสดุนั้นเป็นการรีบด่วน จะดำเนินการจัดหาได้ไม่ทันการ และหน่วยงานของรัฐผู้ให้ยืมมีพัสดุนั้น ๆ พอที่จะให้ยืมได้ โดยไม่เป็นการเสียหายแก่หน่วยงานของรัฐของตน และให้มีหลักฐานการยืมเป็นลายลักษณ์อักษร และเมื่อครบกำหนดยืม ให้ผู้ให้ยืม หรือผู้รับหน้าที่แทน มีหน้าที่ติดตามทวงพัสดุที่ให้ยืมไปคืนภายใน 7 วันนับแต่วันครบกำหนด

4. การบำรุงรักษา ให้หน่วยงานของรัฐจัดให้มีผู้ควบคุมดูแลพัสดุ ที่อยู่ในความครอบครองให้อยู่ในสภาพที่พร้อมใช้งานได้ตลอดเวลา โดยให้มีการจัดทำแผนการซ่อมบำรุงที่เหมาะสมและระยะเวลาในการซ่อมบำรุงด้วย

ในกรณีที่พัสดุเกิดการชำรุด ให้หน่วยงานของรัฐ ดำเนินการซ่อมแซมให้กลับมาอยู่ในสภาพพร้อมใช้งานโดยเร็ว

5. การตรวจสอบพัสดุประจำปี

(1) ภายในเดือนสุดท้ายก่อนสิ้นปีงบประมาณของทุกปี ให้หัวหน้าหน่วยงานของรัฐ หรือหัวหน้าหน่วยพัสดุ แต่งตั้งผู้รับผิดชอบในการตรวจสอบพัสดุ ซึ่งมิใช่เป็นเจ้าหน้าที่ เพื่อตรวจสอบการรับจ่ายพัสดุในงวด 1 ปี ที่ผ่านมา และตรวจนับพัสดุประเภทที่คงเหลืออยู่เพียงวันสิ้นงวดนั้น

(2) การตรวจสอบ ตาม (1) ให้เริ่มดำเนินการตรวจสอบพัสดุในวันเปิดทำการวันแรกของปีงบประมาณเป็นต้นไป ว่าการรับจ่ายถูกต้องหรือไม่ พัสดุคงเหลือมีตัวอยู่ตรงตามบัญชีหรือทะเบียนหรือไม่ มีพัสดุใดชำรุดเสื่อมคุณภาพ หรือสูญไปเพราะเหตุใด หรือพัสดุใดไม่จำเป็นต้องใช้ในหน่วยงานของรัฐต่อไป แล้วให้เสนอรายงานผลการตรวจสอบต่อผู้แต่งตั้ง ภายใน 30 วันทำการ นับแต่วันเริ่มดำเนินการตรวจสอบพัสดุนั้น

(3) เมื่อผู้แต่งตั้งได้รับรายงานจากผู้รับผิดชอบในการตรวจสอบพัสดุแล้ว ให้เสนอหัวหน้าหน่วยงานของรัฐ 1 ชุด และส่งสำเนารายงานไปยังสำนักงานการตรวจเงินแผ่นดิน 1 ชุด พร้อมทั้งส่งสำเนารายงานไปยังหน่วยงานต้นสังกัด (ถ้ามี) 1 ชุด ด้วย

(4) เมื่อผู้แต่งตั้งได้รับรายงานจากผู้รับผิดชอบในการตรวจสอบพัสดุ และปรากฏว่ามีพัสดุชำรุดเสื่อมสภาพ หรือสูญไป หรือไม่จำเป็นต้องใช้ในหน่วยงานของรัฐต่อไป ก็ให้แต่งตั้งคณะกรรมการสอบหาข้อเท็จจริงขึ้นคณะหนึ่ง เว้นแต่กรณีที่เห็นได้อย่างชัดเจนว่า เป็นการเสื่อมสภาพเนื่องมาจากการใช้งานตามปกติ หรือสูญไปตามธรรมชาติ ให้หัวหน้าหน่วยงานของรัฐพิจารณาสั่งการให้ดำเนินการจำหน่ายต่อไปได้ ถ้าผลการพิจารณาปรากฏว่าจะต้องหาตัวผู้รับผิดด้วย ให้หัวหน้าหน่วยงานของรัฐ ดำเนินการตามกฎหมายและระเบียบที่เกี่ยวข้องของทางราชการหรือของหน่วยงานของรัฐนั้นต่อไป

6. การจำหน่ายพัสดุ

หลังจากการตรวจสอบแล้ว พัสดุใดหมดความจำเป็น หรือหากใช้ในหน่วยงานของรัฐต่อไป จะสิ้นเปลืองค่าใช้จ่ายมาก ให้เจ้าหน้าที่เสนอรายงานต่อหัวหน้าหน่วยงานของรัฐ เพื่อพิจารณาสั่งให้ดำเนินการตามวิธีการอย่างหนึ่งอย่างใด ดังนี้

(1) ขาย ให้ดำเนินการขายโดยวิธีทอดตลาดก่อน แต่ถ้าขายโดยวิธีทอดตลาดแล้วไม่ได้ผลดี ให้นำวิธีที่กำหนดเกี่ยวกับการซื้อมาใช้โดยอนุโลม เว้นแต่กรณี ดังนี้

(ก) การขายพัสดุครั้งหนึ่ง ซึ่งมีราคาซื้อหรือได้มารวมกันไม่เกิน 500,000 บาท จะขายโดยวิธีเฉพาะเจาะจง โดยการเจรจาตกลงราคากัน โดยไม่ต้องทอดตลาดก่อนก็ได้

(ข) การขายให้แก่หน่วยงานของรัฐ หรือองค์การสถานสาธารณกุศล ตามมาตรา 47 (7) แห่งประมวลรัษฎากร ให้ขายโดยวิธีเฉพาะเจาะจง โดยการเจรจาตกลงราคากัน

(ค) การขายอุปกรณ์อิเล็กทรอนิกส์ เช่น โทรศัพท์เคลื่อนที่ แท็บเล็ต ให้แก่เจ้าหน้าที่ของรัฐที่หน่วยงานของรัฐมอบให้ไว้ใช้งานในหน้าที่ เมื่อบุคคลดังกล่าวพ้นจากหน้าที่ หรืออุปกรณ์ดังกล่าวพ้นระยะเวลาการใช้งานแล้ว ให้ขายให้แก่บุคคลดังกล่าว โดยวิธีเฉพาะเจาะจง โดยการเจรจาตกลงราคากัน

หลักเกณฑ์การขายทอดตลาด

การขายโดยวิธีทอดตลาด ให้ถือปฏิบัติตามประมวลกฎหมายแพ่งและพาณิชย์ โดยให้ผู้ที่ได้รับมอบหมายทำการประเมินราคาทรัพย์สินก่อนการประกาศขายทอดตลาด กรณีที่เป็นพัสดุที่มีการจำหน่ายเป็นการทั่วไป ให้พิจารณาราคาที่ซื้อขายกันตามปกติในท้องตลาด หรือราคาท้องถิ่นของสภาพปัจจุบันของพัสดุนั้น ณ เวลาที่จะทำการขาย และควรมีการเปรียบเทียบราคาตามความเหมาะสม กรณีที่เป็นพัสดุที่ไม่มีการจำหน่ายทั่วไป ให้พิจารณาราคาตามลักษณะ ประเภท ชนิดของพัสดุ และอายุการใช้งาน รวมทั้งสภาพและสถานที่ตั้งของพัสดุด้วย ทั้งนี้ ให้เสนอหัวหน้าหน่วยงานของรัฐ พิจารณาให้ความเห็นชอบราคาประเมินดังกล่าว โดยคำนึงถึงประโยชน์ของหน่วยงานของรัฐด้วย

หน่วยงานของรัฐจะจ้างผู้ประกอบการที่ให้บริการขายทอดตลาด เป็นผู้ดำเนินการก็ได้

(2) แลกเปลี่ยน ให้ดำเนินการตามวิธีการแลกเปลี่ยนที่กำหนดไว้ในระเบียบนี้

(3) โอน ให้โอนแก่หน่วยงานของรัฐ หรือองค์การสถานสาธารณกุศลตามมาตรา ๔๗ (๗) แห่งประมวลรัษฎากร ทั้งนี้ ให้มีหลักฐานการส่งมอบไว้ต่อกันด้วย

(4) แปรสภาพหรือทำลาย ตามหลักเกณฑ์และวิธีการที่หน่วยงานของรัฐกำหนด

การดำเนินการดังกล่าวข้างต้น โดยปกติให้แล้วเสร็จภายใน 60 วัน นับถัดจากวันที่หัวหน้าหน่วยงานของรัฐสั่งการ

เงินที่ได้จากการจำหน่ายพัสดุ ให้ถือปฏิบัติตามกฎหมายว่าด้วยวิธีการงบประมาณ หรือกฎหมายที่เกี่ยวข้องทางการเงินของหน่วยงานของรัฐนั้น หรือข้อตกลงในส่วนที่ใช้เงินกู้ หรือเงินช่วยเหลือ แล้วแต่กรณี

7. การจำหน่ายเป็นสูญ

ในกรณีที่พัสดุสูญไปโดยไม่ปรากฏตัวผู้รับผิด หรือมีตัวผู้รับผิด แต่ไม่สามารถชดใช้ได้ หรือมีตัวพัสดุอยู่แต่ไม่สมควรดำเนินการจำหน่ายตามระเบียบข้อ 215 ให้จำหน่ายพัสดุนั้นเป็นสูญ ตามหลักเกณฑ์ดังนี้

(1) ถ้าพัสดุนั้นมีราคาซื้อ หรือได้มารวมกันไม่เกิน 1,000,000 บาท ให้หัวหน้าหน่วยงานของรัฐเป็นผู้พิจารณาอนุมัติ

(2) ถ้าพัสดุนั้นมีราคาซื้อ หรือได้มารวมกันเกิน 1,000,000 บาท ให้ดำเนินการดังนี้

- ราชการส่วนกลาง และราชการส่วนภูมิภาค ให้อยู่ในอำนาจของกระทรวงการคลังเป็นผู้อนุมัติ
- ราชการส่วนท้องถิ่น ให้อยู่ในอำนาจของผู้ว่าราชการจังหวัด ผู้ว่าราชการกรุงเทพมหานคร หรือนายกเมืองพัทยา แล้วแต่กรณีเป็นผู้อนุมัติ
- หน่วยงานของรัฐอื่น ผู้ใดจะเป็นผู้มีอำนาจอนุมัติ ให้เป็นไปตามที่หน่วยงานของรัฐนั้นกำหนด

8. การลงจ่ายออกจากบัญชีหรือทะเบียน

(1) เมื่อได้ดำเนินการตามระเบียบ ข้อ 215 และข้อ 217 แล้ว ให้เจ้าหน้าที่ลงจ่ายพัสดุนั้นออกจากบัญชีหรือทะเบียนทันที แล้วแจ้งให้สำนักงานการตรวจเงินแผ่นดิน ทราบภายใน 30 วันนับแต่วันลงจ่ายพัสดุนั้น

(2) สำหรับพัสดุซึ่งต้องจดทะเบียนตามกฎหมาย ให้แจ้งแก่นายทะเบียนภายในระยะเวลาที่กฎหมายกำหนดด้วย

ในกรณีที่พัสดุของหน่วยงานของรัฐ เกิดการชำรุด เสื่อมสภาพ หรือสูญไป หรือไม่จำเป็นต้องใช้ในราชการต่อไป ก่อนมีการตรวจสอบตามระเบียบ ข้อ 213 และได้ดำเนินการตามกฎหมายว่าด้วยความรับผิดทางละเมิดของเจ้าหน้าที่ หรือระเบียบนี้โดยอนุโลม แล้วแต่กรณี เสร็จสิ้นแล้ว ถ้าไม่มีระเบียบอื่นใดกำหนดไว้เป็นการเฉพาะ ให้ดำเนินการตามระเบียบ ข้อ 215 ข้อ 216 ข้อ 217 และข้อ 218 โดยอนุโลม

บรรณานุกรม

พระราชบญญัติการจัดซอื จัดจางและการบริหารพัสดุภาครัฐ พ.ศ. ๒๕๖๐.(๒๕๖๐) กรุงเทพฯ : กรมบญชีกลาง.
ระเบียบกระทรวงการคลงว่าด้วยการจัดซือจดจ้างและการบริหารพสดุภาครัฐ พ.ศ. ๒๕๖๐. (๒๕๖๐) กรุงเทพฯ : กรมบญชีกลาง.
กฎกระทรวงออกตามความในพระราชบัญญัติการจดซือจดจ้างและการบริหารพัสดุภาครัฐ พ.ศ. ๒๕๖๐.(๒๕๖๐) กรุงเทพฯ : กรมบญชีกลาง.